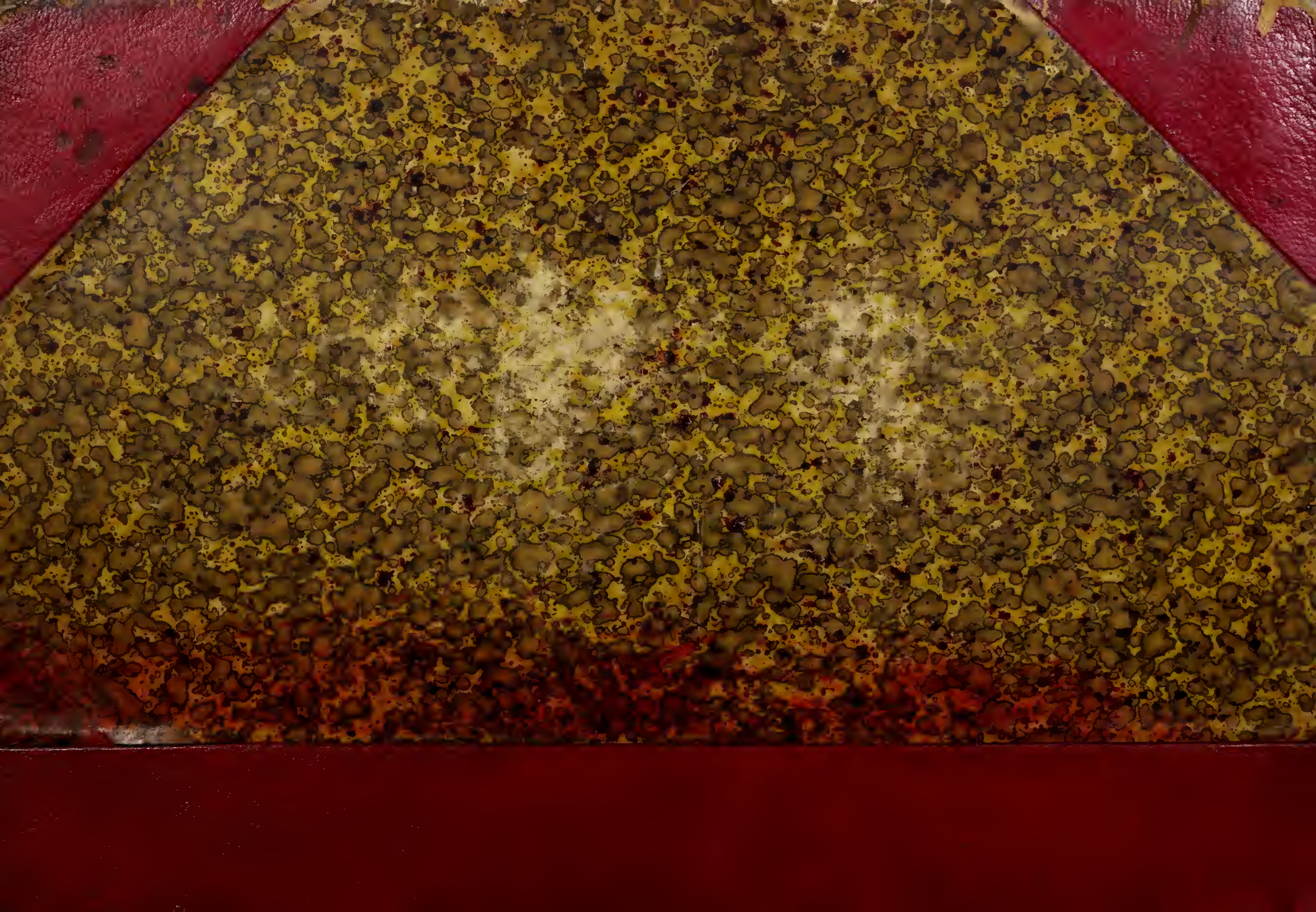

CORNELIVS
WILHELM CARL
FREIHERR HEYL
ZV HERRNSHEIM.

II 13

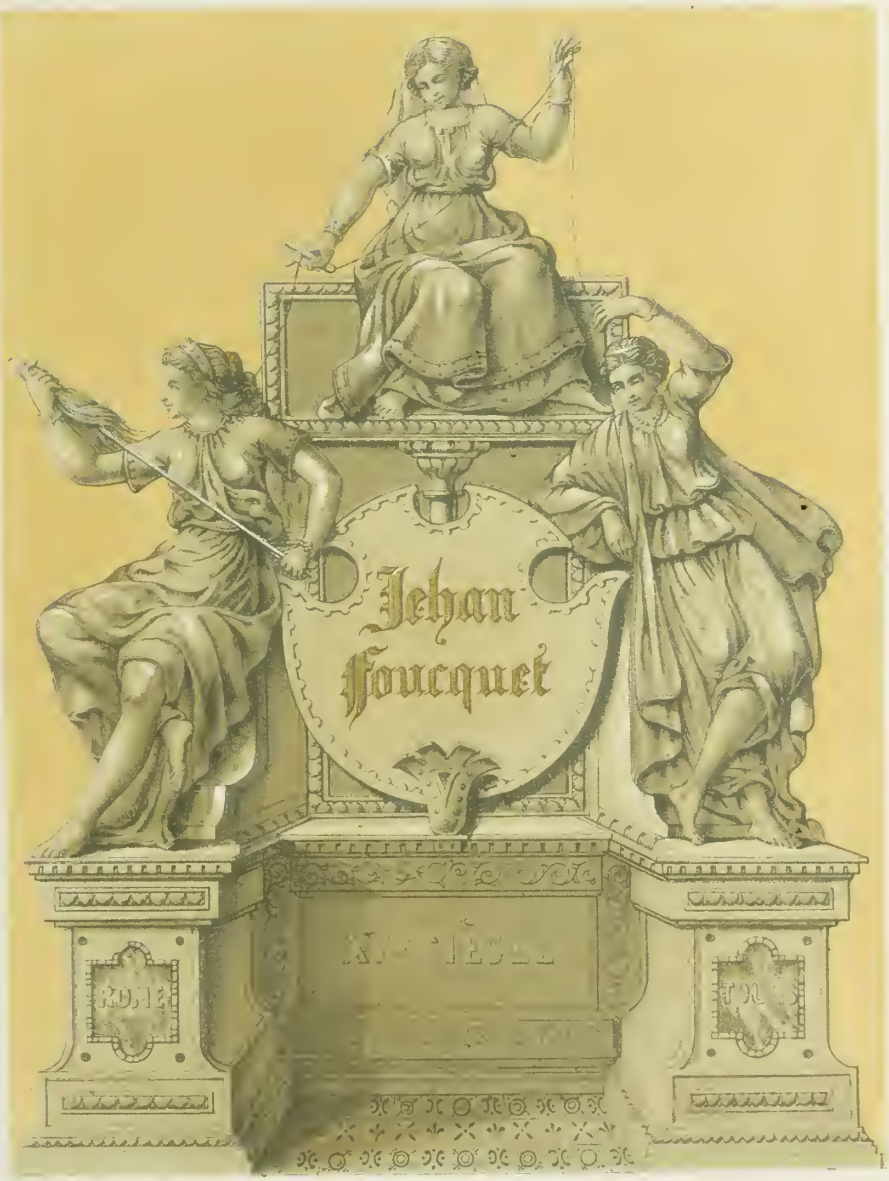
Jehan
Foucquet

Digitized by the Internet Archive
in 2014

https://archive.org/details/oeuvredejehanfou01fouq

N.°
MDCCLXVI.

SOUVENIRS
DE
FAMILLE

Pius IX.

SA SAINTETÉ

PIE IX

NÉ A SINIGAGLIA LE 13 MAI 1792

ÉLU PAPE LE 16 *JUIN* 1846

LETTRE DU RÉVÉREND PÈRE THEINER

PRÉFET DES ARCHIVES SECRÈTES DU VATICAN

A M. L. CURMER.

Vatican, 2 *janvier* 1866.

Mon bien cher Monsieur,

Sa Sainteté a été très-sensible aux sentiments de filial respect que vous lui avez exprimés dans votre lettre, et, en vous donnant en échange sa sainte Bénédiction apostolique, elle a daigné me remettre pour vous la photographie ci-jointe, qui lui semble la meilleure de toutes celles qui ont été faites jusqu'ici. Je l'ai portée aussitôt chez notre cher M. SCHNETZ, qui s'est chargé avec beaucoup d'empressement de la faire colorier par un des élèves de l'Académie. Il me semble que cette coloration est très-bien réussie.

PIUS. P. P. IX.

Dilecte Fili, Salutem et Apostolicam Benedictionem

Dum ad acuendos concupiscentiæ stimulos fovendamque morum corruptionem, et animos a Deo magis magisque avertendos, fœdissime detortam dolemus facultatem hominibus concessam reddendi per lineamenta, scalprum, colores pulchri bonique speciem, ut a divinæ Sapientiæ luce inde emicante facilius ad omnis bonitatis et pulchritudinis fontem attollerentur, mirifice delectati sumus industria qua per sacras imagines et electissima quævis graphidos ornamenta totius anni Evangelia sic illustrasti, ut quisquis in eas paginas oculos conjiciat, ab abjectis vulgaribusque speciebus avocatus, leni quadam suavitate ad cœlestia se rapi sentiat. Idque eo etiam gratius Nobis fuit, quod tu nobilissimorum artificum opera referendo non modo pietati prospexeris, sed et decori catholicæ religionis, quæ ad sublimes eos conceptus ingenia informavit; simulque bonis artibus consulueris, quæ a pristina puritatis et honoris sede passim ætatis nostræ vitio deturbatæ conspiciuntur. Gavisi idcirco sumus quod priore opere ea elegantia, studio,

accuratione perfecto, quæ nihil omnino desiderandum relinquere videantur, novum inieris ad peculiares preces illustrandas quibus Ecclesia Deiparam colere consuevit; idque sicuti secundis auspiciis a te cœptum esse lætamur, sic pari felicitate ad exitum perductum iri non ambigimus. Honore certe non frustraberis quo de religione, moribus ac artibus bene merentes exornantur, at Nos celsiorem tibi potioremque ominamur apud Deum, qui labores in sui gloriam susceptos nunquam debita mercede destituit. Dum autem tibi gratias agimus de utriusque operis dono (1), præcipuæ benevolentiæ nostræ pignus tibi Benedictionem Apostolicam peramanter impertimus.

Datum Romæ apud S. Petrum die 21 Octobris 1865, Pontificatus nostri anno XX.

(*Signé :*) PIUS PP. IX.

(1) *Les Évangiles des Dimanches et Fêtes* et *l'Œuvre de Jehan Foucquet.*

FILS BIEN-AIMÉ,

Salut et Bénédiction Apostolique.

Au moment où Nous sommes accablé de douleur en voyant que, pour exciter l'aiguillon de la concupiscence, favoriser la corruption des mœurs, et éloigner de plus en plus les âmes de Dieu, on détourne continuellement de son but l'Art de représenter l'idéal du Beau et du Bien par le Ciseau, le Burin et le Pinceau, talent qui avait été accordé aux hommes afin qu'éclairés par la Sagesse Éternelle, dont cet art réfléchit la lumière, ils fussent amenés plus facilement à la source de toute Bonté et de toute Beauté, ce n'est pas sans une rare satisfaction que nous avons vu avec quelle habileté vous avez illustré le Recueil des Evangiles de toute l'année, au moyen d'Images Sacrées et de dessins les mieux choisis.

La seule inspection de ces pages suffit pour inspirer le dégoût des gravures communes et vulgaires et attirer doucement les âmes à l'amour des choses célestes. Et cela nous a été d'autant plus agréable qu'en faisant revivre les ouvrages des plus célèbres artistes, vous avez eu en vue non-seulement la Piété, mais encore la Gloire de la Religion Catholique, qui a formé les intelligences à ces sublimes conceptions. En même temps vous avez rendu service aux Beaux-Arts,

que le vice de notre époque semble avoir arrachés partout aux antiques habitudes de piété et d'honneur.

C'est pourquoi nous avons été charmé de ce qu'après avoir fini un premier ouvrage où l'élégance, le goût et les soins ne laissent rien à désirer, vous en ayez entrepris un second pour illustrer les prières spéciales que l'Église récite en l'honneur de la mère de Dieu. Heureux déjà de savoir que vous commencez ce travail sous des auspices favorables, Nous ne doutons pas que vous ne le conduisiez à terme avec un égal bonheur. Assurément l'estime qui honore la vie de ceux qui ont bien mérité de la Religion, des mœurs et des Beaux-Arts ne saurait vous faire défaut; mais nous vous promettons une récompense plus grande, plus enviable, auprès du Seigneur, qui ne l'a jamais refusée aux travaux entrepris pour sa gloire.

Aussi, en vous remerciant de l'hommage que vous nous avez fait de vos deux livres (1), nous vous accordons, dans l'effusion de notre cœur et comme gage de notre particulière bienveillance, la Bénédiction Apostolique.

Donné à Rome, à Saint-Pierre, le 21 octobre 1865, et de notre Pontificat la XXe année.

PIE IX.

(1) *Les Évangiles des Dimanches et Fêtes* et l'*Œuvre de Jehan Foucquet*.

ŒUVRE

de

JEHAN FOUCQUET

Premiere
Partie

ŒUVRE
DE
JEHAN FOUCQUET

HEURES

DE MAISTRE

ESTIENNE CHEVALIER

TEXTE
RESTITUÉ PAR M. L'ABBÉ
DELAUNAY
Curé de St-Etienne du Mont
designé par Mgr l'Archevêque de Paris

HONORÉ DU SUFFRAGE DE N. S. PÈRE LE PAPE
PIE IX

PARIS
L. CURMER
MDCCCLXVI.

OFFICE
DE LA
Ste VIERGE.

ISTRE
MEMORATOR

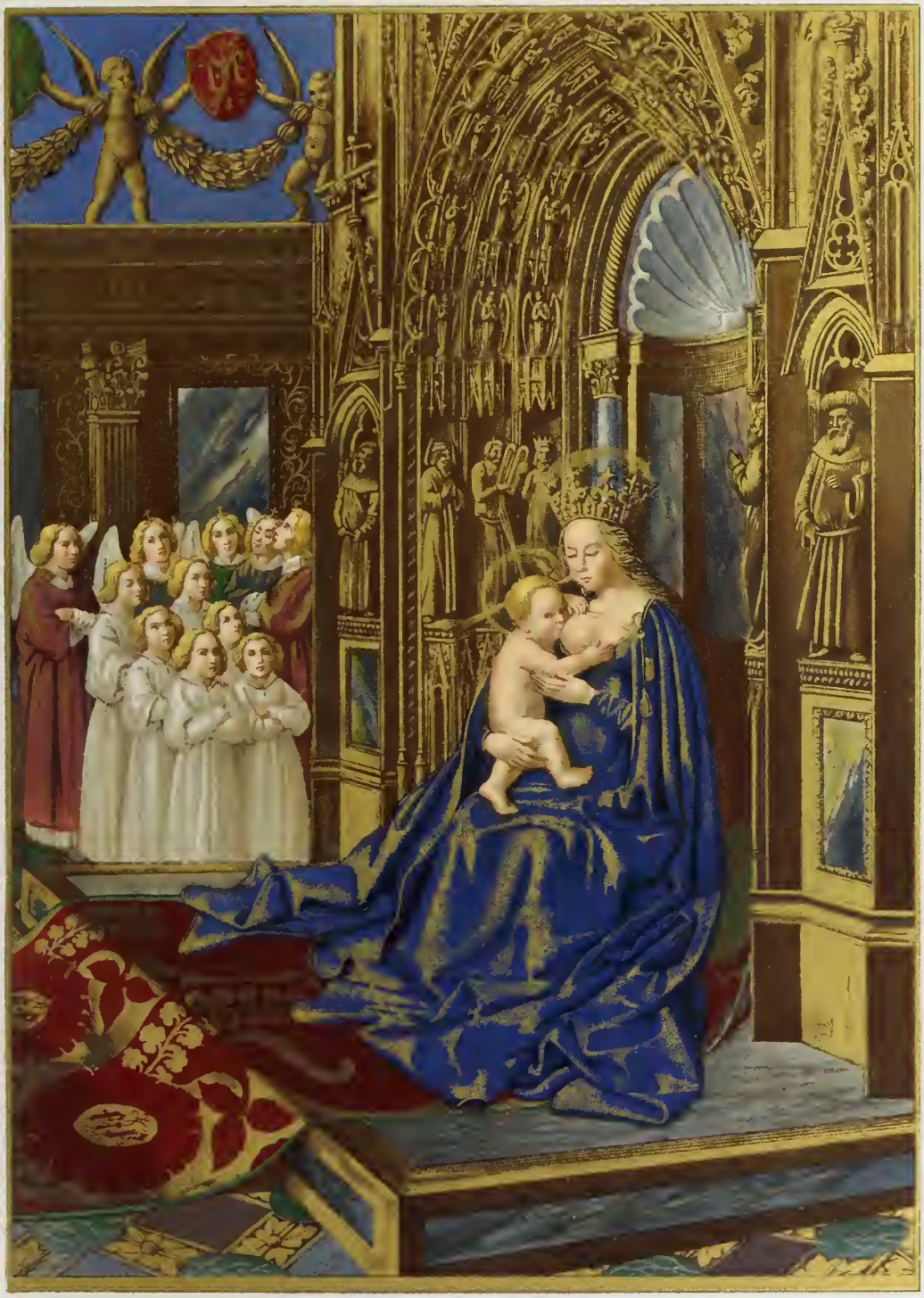

ÑE LABIA MEA APERIES F OS MEV ANVCABIT

OFFICE
DE LA
SAINTE VIERGE

A MATINES

Je vous ſalue Marie, pleine de grâce; le Seigneur eſt avec vous; vous êtes bénie par-deſſus toutes les femmes, & Jéſus, le fruit de vos entrailles, eſt béni. Sainte Marie, Mère

de Dieu, priez pour nous pauvres pécheurs, maintenant & à l'heure de notre mort. Ainſi ſoit-il.

SEIGNEUR, vous ouvrirez mes lèvres.

℟. Et ma bouche annoncera vos louanges.

℣. O Dieu, venez à mon aide.

℟. Hâtez-vous, Seigneur, de me ſecourir.

℣. Gloire ſoit au Père, & au Fils, & au Saint-Eſprit.

℟. Et qu'elle ſoit la même aujourd'hui & toujours, & dans

tous les ſiècles à venir, qu'elle a été dès le commencement. Ainſi ſoit-il.

Invitatoire.

Je vous ſalue, Marie, pleine de grâce; le Seigneur eſt avec vous.

Je vous ſalue, Marie, pleine de grâce; le Seigneur eſt avec vous.

PSAUME 94

VENEZ, réjouiſſons-nous dans le Seigneur : chantons la gloire de Dieu, notre Sauveur :

préſentons-nous devant lui en célébrant ſes louanges, & chantons avec joie des cantiques à ſon honneur.

Je vous ſalue, Marie, pleine de grâce; le Seigneur eſt avec vous.

Car le Seigneur eſt le grand Dieu, & le grand Roi, élevé au-deſſus de tous les dieux: le Seigneur ne rejettera pas ſon peuple; toute l'étendue de la terre eſt dans ſa main, & les plus hautes montagnes ſont à lui.

Le Seigneur eſt avec vous.

Il eſt le maître de la mer, car il l'a faite; ſes mains ont auſſi créé la terre : venez, adorons Dieu, & proſternons-nous devant lui; pleurons devant le Seigneur qui nous a faits, car il eſt le Seigneur notre Dieu; nous ſommes ſon peuple & les brebis qu'il conduit lui-même à ſes pâturages.

Je vous ſalue, Marie, pleine de grâce; le Seigneur eſt avec vous.

Si vous écoutez aujourd'hui ſa voix, n'endurciſſez pas vos

cœurs, comme il arriva au jour du murmure qui attira ſur vous ma colère dans le déſert où vos pères me tentèrent, où ils éprouvèrent ma puiſſance, & furent enſuite témoins des miracles que je fis.

Le Seigneur eſt avec vous.

J'ai été proche de ce peuple pendant quarante ans, & j'ai dit : leur cœur eſt toujours dans l'égarement ; ils n'ont point connu mes voies, & j'ai juré dans ma colère qu'ils n'entreront pas dans le lieu de mon repos

Je vous ſalue, Marie, pleine de grâce ; le Seigneur eſt avec vous.

Gloire ſoit au Père, etc.

Je vous ſalue, Marie, etc.

HYMNE

CELUI que la terre, la mer, les Cieux révèrent, adorent & louent ; Celui qui gouverne la triple machine du monde, eſt porté dans le ſein de Marie.

Le ſein d'une Vierge rempli de la grâce du Ciel, porte Celui à qui la lune, le ſoleil &

toutes les choſes obéiſſent avec ordre.

O Mère heureuſe par un ſi grand préſent, qui renferme dans ſes chaſtes entrailles le ſouverain Ouvrier de toutes choſes, Celui qui ſoutient le monde dans ſa main!

Heureuſe Vierge par la ſalutation qu'elle reçoit du Ciel, que le Saint-Eſprit rend féconde, & qui met au monde Celui qui faiſait le déſir de toutes les nations!

Gloire à vous, Jéſus, qui

ΕΥΙΤΑΟΙΥΤΟΡΙΥ ΜΕΥΙΤΕΝΟΕ ΟΝΕ ΑΟΑΟΙΨΑΝΟΥ

êtes né d'une Vierge, & au Père & au Saint-Eſprit dans les ſiècles éternels. Ainſi ſoit-il.

PREMIER NOCTURNE

Ant. Vous êtes bénie.

Psaume 8

O Dieu, notre ſouverain Seigneur! Que votre nom eſt admirable par toute la terre!

Parce que votre gloire eſt élevée au-deſſus des Cieux.

Vous avez tiré une louange parfaite de la bouche des en-

fants, & de ceux qui ſont à la mamelle, pour confondre vos ennemis & détruire celui qui veut ſe venger.

Pour moi, je conſidérerai les Cieux qui ſont l'ouvrage de vos mains, la lune & les étoiles que vous avez formées.

Qu'eſt-ce que l'homme pour que vous vous ſouveniez de lui, ou le fils de l'homme pour que vous le viſitiez vous-même?

Vous ne l'avez rendu qu'un peu inférieur aux anges; vous l'avez couronné d'honneur & de

gloire, & vous l'avez fait dominer ſur tous les ouvrages de vos mains.

Vous avez mis toutes choſes ſous ſes pieds, les brebis, les bœufs & toutes les bêtes des champs;

Les oiſeaux du ciel, les poiſſons de la mer qui ſe promènent dans l'étendue de ſes eaux.

O Dieu, notre ſouverain Seigneur! que votre nom eſt agréable par toute la terre!

Gloire au Père, au Fils, etc.

Ant. Vous êtes bénie par-

deſſus toutes les femmes, & le fruit de vos entrailles eſt béni.

℣. La grâce s'eſt répandue ſur vos lèvres.

℟. C'eſt pourquoi Dieu vous a bénie pour toute l'éternité.

Notre Père, etc.

℣. Et ne nous laiſſez pas ſuccomber à la tentation.

℟. Mais délivrez-nous du mal.

Abſolution.

Que, par les prières & les mérites de la bienheureuſe

Marie, toujours vierge, & de tous les Saints, le Seigneur nous conduiſe au royaume des Cieux.

℟. Ainſi ſoit-il.

℣. Donnez-moi votre bénédiction.

Bénédiction.

Que la Vierge Marie nous béniſſe avec ſon Fils.

℟. Ainſi ſoit-il.

PREMIERE LEÇON. *Eccl.* 24.

J'ai cherché partout un lieu

de repos, & je m'arrêterai dans l'héritage du Seigneur. Alors le Créateur de toutes choſes m'a donné ſes ordres & m'a parlé, & celui qui m'a créé s'eſt repoſé dans mon tabernacle & m'a dit : habitez en Jacob, & prenez votre demeure en Iſrael, & jetez de profondes racines parmi mes élus. Et vous, Seigneur, ayez pitié de nous.

℟. Rendons grâces à Dieu.

℟. Vierge ſainte & toute pure. je ne ſais de quelles louanges je

F

pourrai vous élever parce que vous avez porté dans votre ſein Celui dont les Cieux mêmes ne pouvaient contenir la grandeur.

℣. Vous êtes bénie par-deſſus toutes les femmes, & le fruit de vos entrailles eſt béni, parce que vous avez porté dans votre ſein Celui dont les Cieux mêmes ne pouvaient contenir la grandeur.

SECOND NOCTURNE

Ant. Tout éclatant de beauté.

PSAUME 44

MON cœur a produit une excellente parole ; c'eſt au Roi ſuprême que j'adreſſe & que je chante mes ouvrages : ma langue eſt comme la plume de l'écrivain qui écrit très-vite.

Vous ſurpaſſez en beauté les enfants des hommes ; & une grâce admirable s'eſt répandue ſur vos lèvres : c'eſt pour cela que Dieu vous a béni éternellement.

Vous qui êtes le Tout-Puiſſant, ceignez votre épée ſur votre cuiſſe : faites éclater votre gloire & votre majeſté & ſignalez-vous.

Étendez vos ſuccès, & régnez par la vérité, par la douceur & par la juſtice; & votre droite vous fera faire des progrès merveilleux.

Vos flèches ſont pénétrantes, & les peuples tomberont à vos pieds; elles perceront le cœur de vos ennemis.

Votre trône, ô Dieu! durera

éternellement, & le ſceptre de votre royauté ſera un ſceptre d'équité, de juſtice.

Vous aimez la juſtice, & vous haïſſez l'iniquité, & pour cela, ô Dieu, votre Dieu vous a ſacré d'une huile de joie par-deſſus tous ceux qui auront part à votre gloire.

La myrrhe, l'aloès & l'ambre découleront de vos habillements & des palais de délices que vous ont préparés les filles du Roi pour vous plaire & vous honorer.

La Reine s'eſt tenue debout à

votre droite, vêtue d'une robe de fin or, & ornée avec une variété admirable.

Ecoutez, ma fille, voyez & prêtez l'oreille; oubliez votre peuple & la maiſon de votre Père.

Et le Roi concevra de l'amour pour votre beauté; car il eſt le Seigneur votre Dieu, & les peuples l'adoreront.

Et les filles de Tyr viendront à vous avec leurs préſents; & les riches d'entre le peuple brigueront la faveur de vos regards.

Toute la gloire de la Fille du

Roi eſt intérieure quoiqu'elle ſoit au dehors chargée de franges d'or & de broderies.

On amènera au Roi des Vierges à ſa ſuite & ſes compagnes vous ſeront auſſi préſentées.

On les conduira avec joie & réjouiſſance, & elles ſeront conduites dans le temple du Roi.

Des enfants vous ſont nés qui ſuccèderont à leurs pères ; vous les établirez princes ſur toute la terre.

Ils ſe ſouviendront de votre

nom pendant tous les ſiècles à venir.

C'eſt pourquoi les peuples publieront éternellement vos louanges, & juſque dans les ſiècles des ſiècles.

Gloire au Père, etc.

Ant. Tout éclatant de beauté, allez, marchez heureuſement, & régnez.

℣. Donnez-moi votre bénédiction.

Bénédiction.

Que la Vierge des Vierges

intercède pour nous auprès du Seigneur.

℟. Ainſi ſoit-il.

Seconde Leçon

J'ai ainſi fixé ma demeure en Sion, & j'ai marqué le lieu de mon repos dans la ville Sainte, & j'ai établi ma puiſſance dans Jéruſalem.

J'ai choiſi une demeure ſtable parmi un peuple ſaint qui fait l'héritage de mon Dieu, & je me ſuis arrêtée parmi tous les Saints.

Et vous, Seigneur, ayez pitié de nous.

℟. Rendons grâces à Dieu.

℟. Vous êtes bienheureuſe, ô Vierge Marie, qui avez porté dans votre ſein le Créateur de l'univers.

Vous avez enfanté Celui qui vous a créée, & vous êtes demeurée Vierge pour toute l'éternité.

℣. Je vous ſalue, Marie, pleine de grâce, le Seigneur eſt avec vous.

Vous avez enfanté Celui qui

vous a créée, & vous êtes demeurée Vierge pour toute l'éternité.

Gloire ſoit au Père, & au Saint-Eſprit. Vous avez enfanté Celui, etc.

TROISIÈME NOCTURNE

Ant. Réjouiſſez-vous, Marie.

PSAUME 95

CHANTEZ au Seigneur un cantique nouveau ; que toute la terre chante des hymnes à ſa gloire.

Chantez & béniſſez le Saint nom du Seigneur; annoncez de jour en jour le ſalut qu'il apporte aux hommes.

Publiez ſa gloire parmi les Gentils, & parmi tous les peuples ſes ouvrages merveilleux.

Parce que le Seigneur eſt grand & digne de toutes louanges; il eſt plus redoutable que tous les dieux;

Parce que tous les dieux des Gentils ſont des démons; mais c'eſt le Seigneur qui a fait les Cieux.

La gloire & la majeſté marchent devant Lui ; la ſainteté & la magnificence paraiſſent dans ſon ſanctuaire.

Peuples & nations, accourez & offrez au Seigneur l'honneur & la gloire ; rendez à ſon nom la gloire qui lui eſt due.

Apportez des victimes & entrez dans ſon temple ; adorez le Seigneur dans ſon ſanctuaire.

Que toute la terre tremble à ſa vue ; annoncez chez les Gentils que le Seigneur eſt entré dans ſon règne.

Car il a rétabli l'ordre ſur la terre qui ne ſera plus troublée ; il gouvernera les peuples ſelon les règles de la juſtice.

Que les Cieux ſe réjouiſſent, & que la terre, que la mer & tout ce qu'elle renferme en ſon ſein, que les campagnes & tout ce qu'elles contiennent en ſoient émues & tranſportées de joie.

Alors tous les arbres des forêts treſſailleront de joie à la préſence du Seigneur, de ce qu'il eſt venu pour juger la terre.

Il jugera le monde avec juſ-

tice, & les peuples ſelon la vérité.

Gloire au Père, etc.

Ant. Réjouiſſez-vous, Vierge Marie; c'eſt vous ſeule qui avez détruit toutes les héréſies dans tout le monde :

℣. Donnez-moi votre bénédiction.

Bénédiction.

Que le Seigneur nous accorde le ſalut & la paix par la Vierge mère.

℟. Ainſi ſoit-il.

TROISIEME LECON

Je me ſuis élevée auſſi haut que les cèdres qui croiſſent ſur le mont Liban & que les cyprès qui ſont ſur la montagne de Sion. J'ai grandi comme les palmiers qui naiſſent dans Cadès & comme une plante de roſier dans Jéricho.

Je me ſuis élevée comme un bel olivier dans la campagne & comme un peuplier planté dans un chemin le long des eaux.

J'ai répandu une odeur de

parfum comme la canelle & le baume aromatique, & une ſenteur douce comme la myrrhe la plus précieuſe.

Et vous, Seigneur, ayez pitie de nous.

℟. Rendons grâces à Dieu.

℟. Vous êtes bienheureuſe, ô Marie, Vierge ſacrée & très-digne de toutes louanges, parce que le ſoleil de juſtice, Jéſus-Chriſt, notre Dieu, eſt ſorti de vous.

℣. Priez pour le peuple, ſuppliez pour le clergé, intercédez

pour les femmes, ce ſexe pieux; que tous ceux qui célèbrent votre ſaint nom reſſentent les effets de votre aſſiſtance, parce que le ſoleil de juſtice, Jéſus-Chriſt, notre Dieu, eſt ſorti de vous.

HYMNE

de St-Ambroiſe & de St-Auguſtin.

NOus vous adorons, Dieu tout-puiſſant, & nous vous reconnaiſſons pour le Seigneur de l'Univers.

Toute la terre vous révère

comme le Père & la ſource éternelle de tout être.

Les Anges & toutes les puiſſances céleſtes,

Les Chérubins & les Séraphins chantent ſans ceſſe pour vous rendre hommage :

Saint, Saint, Saint, eſt le Seigneur, le Dieu des armées.

Les Cieux & la terre ſont remplis de la grandeur & de l'éclat de votre gloire.

L'illuſtre chœur des Apôtres;

La reſpectable multitude des Prophètes ;

La brillante armée des martyrs célèbre vos louanges.

L'Egliſe ſainte, répandue par tout l'Univers, confeſſe & publie votre nom.

O Dieu dont la majeſté eſt infinie.

Elle adore votre Fils unique & véritable.

Et le Saint-Eſprit conſolateur.

Vous êtes le Roi de gloire, ô Jéſus.

Vous êtes le Fils éternel du Père.

Vous n'avez point dédaigne

de vous revêtir de la nature humaine dans le ſein d'une Vierge pour ſauver les hommes.

Vous avez briſé l'aiguillon de la mort, & vous avez ouvert aux fidèles le royaume des Cieux.

Vous êtes aſſis à la droite de Dieu dans la gloire de votre Père.

Nous croyons que vous viendrez un jour juger l'Univers;

Nous vous ſupplions donc de ſecourir vos ſerviteurs que vous avez rachetés de votre ſang précieux.

Mettez-nous au nombre de vos Saints pour jouir avec eux de la gloire éternelle.

Seigneur, ſauvez votre peuple, & béniſſez votre héritage.

Conduiſez-le & élevez-le juſque dans l'éternité bienheureuſe.

Nous vous béniſſons tous les jours;

Et nous louons votre nom à jamais dans la ſuite de tous les ſiècles.

Daignez, Seigneur, nous con-

ſerver en ce jour purs & ſans péché.

Ayez pitié de nous, Seigneur, ayez pitié de nous.

Répandez ſur nous vos miſéricordes, Seigneur, ſelon que nous avons eſpéré en vous.

Car c'eſt en vous, Seigneur, que nous avons mis notre eſpérance; ne permettez pas que nous ſoyons confondus à jamais

A LAUDES

JE vous ſalue, Marie.

O Dieu, venez à mon aide.

℟. Hâtez-vous, Seigneur, de me ſecourir.

Gloire ſoit au Père, & au Fils & au Saint-Eſprit.

Ainſi ſoit-il.

PSAUME 92

LE Seigneur a régné; il s'eſt revêtu de ſa majeſté; le Seigneur eſt revêtu de force & a pris ſes armes.

Car il a affermi toute la terre qui ne ſera point ébranlée.

Votre trône, Seigneur, eſt établi de toute éternité parce que vous êtes vous-même avant tous les ſiècles.

Les fleuves, Seigneur, ſe ſont élevés avec un grand bruit.

Les fleuves ont pouſſé leurs flots, & leurs vagues élevées ſe ſont fait entendre partout.

Les flots de la mer ſont merveilleux, mais le Seigneur eſt plus admirable dans les hauteurs des Cieux.

Vos oracles, Seigneur, ſont très-dignes de foi; la ſainteté fait l'ornement de votre Maiſon; elle y demeurera pendant tous les ſiècles.

Gloire au Père, etc.

Marie a été élevée dans le Ciel; les Anges s'en réjouiſſent & béniſſent le Seigneur en chantant ſes louanges.

HYMNE

O la plus glorieuſe des Vierges, élevée au-deſſus des aſtres, vous nourriſſez en l'allai-

tant de votre ſein l'Enfant qui vous a créée.

Vous nous rendez, par votre heureuſe fécondité, ce que le péché d'Eve nous avait fait perdre, & vous ouvrez la porte heureuſe par où les affligés entrent dans le Ciel.

Vous êtes la porte qui nous conduit au Roi de gloire, le palais éclatant de la lumière. Peuples rachetés de la mort, réjouiſſez-vous de la vie que vous avez reçue par une Vierge.

Gloire à vous, Jéſus, qui êtes

né d'une Vierge, & au Père, & au Saint-Eſprit, dans les ſiècles éternels.

Ainſi ſoit-il.

℣. Vous êtes bénie par-deſſus toutes les femmes.

℟. Et le fruit de vos entrailles eſt béni.

CANTIQUE DE ZACHARIE. *Luc*, 1.

Béni ſoit le Seigneur, le Dieu d'Iſraël, de ce qu'il a viſité & racheté ſon peuple.

Et de ce qu'il nous a ſuſcité un puiſſant Sauveur dans

la maiſon de David, ſon ſerviteur.

Comme il a promis par la bouche de ſes Saints prophètes qui ont été dans les ſiècles paſſés.

Qu'il nous délivrerait de nos ennemis & des mains de tous ceux qui nous haïſſent,

Pour faire miſéricorde à nos pères & ſe ſouvenir de ſa ſainte alliance.

Suivant le ſerment qu'il a fait à Abraham, notre père, de ſe donner à nous.

Afin qu'étant délivrés des

mains de nos ennemis, nous le ſervions ſans crainte.

Et que nous marchions devant lui dans la ſainteté & la juſtice, pendant tous les jours de notre vie.

Et vous, petit Enfant, vous ſerez appelé le prophète du Très-haut, car vous marcherez devant le Seigneur, pour préparer ſes voies.

Pour apprendre à ſon peuple la ſcience du ſalut qui lui faſſe obtenir la rémiſſion de ſes péchés.

Par les entrailles de la mi-

ſéricorde de notre Dieu qui, comme un ſoleil levant, nous eſt venu viſiter d'en haut.

Pour éclairer ceux qui ſont dans les ténèbres & qui croupiſſent dans les ombres de la mort, & pour conduire nos pas dans les voies de la paix.

Antienne.

Bienheureuſe mère de Dieu, Marie, toujours Vierge, temple du Seigneur, ſanctuaire du Saint-Eſprit, vous ſeule, & plus que toutes celles qui

vous ont précédée, avez ſu plaire à Jéſus-Chriſt.

Priez pour le peuple, ſuppliez pour le clergé, intercédez pour les femmes, ce ſexe pieux.

℣. Seigneur, exaucez ma prière.

℟. Et que ma voix s'élève juſqu'à vous.

Prions.

O Dieu qui avez donné aux hommes des récompenſes du ſalut éternel par la virginité

féconde de la bienheureuſe Marie, nous vous ſupplions de nous accorder que nous reſſentions les effets de l'interceſſion de celle par laquelle nous avons reçu l'auteur de la vie, notre Seigneur Jéſus-Chriſt, votre Fils.

℟. Ainſi ſoit-il.

DEVS IN ADIVTORIVM MEVM INTENDE DNE AD ADIV

A PRIME

JE vous ſalue, Marie.

℣. O Dieu, venez à mon aide.

℟. Hâtez-vous, Seigneur, de me ſecourir.

Gloire au Père, etc.

HYMNE

SOUVENEZ-VOUS, ô Jéſus, Créateur de toutes choſes, que, pour naître parmi nous, vous avez pris un corps ſemblable au nôtre dans le ſein immaculé d'une Vierge.

O Marie, Mère de grâce, douce Mère de clémence, défendez-nous contre nos ennemis, & nous protégez à l'heure de la mort.

Gloire à vous, Jéſus, qui êtes né d'une Vierge, & au Père, & au St-Eſprit, dans les ſiècles éternels.

Ainſi ſoit-il.

Ant. Marie a été élevée.

PSAUME 53

O Dieu, ſauvez-moi par votre nom, & vengez-moi par votre puiſſance.

Seigneur, exaucez ma prière, prêtez l'oreille aux paroles de ma bouche.

Parce que des étrangers ſe ſont élevés contre moi, & des hommes violents ont attenté à ma vie, & ils n'ont point eu Dieu devant les yeux.

Mais voici mon Dieu qui me ſecourt, & le Seigneur qui eſt le défenſeur de ma vie.

Rejetez ſur mes ennemis les maux dont ils me menacent, & détruiſez-les ſelon votre promeſſe.

Je vous offrirai volontiers des facrifices, & je célébrerai votre nom parce qu'il eſt plein de bonté.

Parce que vous m'avez délivré de toutes mes afflictions, & j'ai regardé avec mépris mes ennemis.

Gloire au Père, etc.

PSAUME 84

SEIGNEUR, vous avez comblé de bienfaits votre peuple; vous avez délivré Jacob de la captivité.

Vous lui avez pardonné ſon iniquité, & vous avez couvert tous ſes péchés.

Vous avez apaiſé toute votre colère ; & vous vous êtes éloigné de la fureur où vous portait votre indignation contre ce peuple.

Convertiſſez-nous, ô Dieu, qui êtes notre ſalut & détournez de nous votre colère.

Serez-vous toujours irrité contre nous ? & votre colère s'étendra-t-elle de génération en génération ?

O Dieu, ſi vous vous réconciliez avec nous, vous nous donnerez une nouvelle vie, & votre peuple ſe réjouira en vous.

Faites-nous paraître, Seigneur, votre miſéricorde, & donnez-nous Celui qui doit être notre Sauveur.

Faites que j'entende la voix de ce divin Sauveur, car il annonce la paix à ſon peuple.

Il la répandra ſur ſes Saints & ſur ceux qui rentrent en eux-mêmes.

Certainement, ce Sauveur s'approchera bientôt de ceux qui le craignent, afin que Celui qui eſt la gloire de Dieu demeure en nous.

La miſéricorde & la vérité ſe ſont rencontrées, la juſtice & la paix ſe ſont unies enſemble.

La vérité eſt ſortie de la terre, & la juſtice nous a regardés favorablement du haut du Ciel.

Car le Seigneur nous marquera ſes bontés, & notre terre nous donnera ſon fruit.

La juſtice marchera devant

lui, & il conduira ſes pas dans la droite voie.

Gloire ſoit au Père, & au Fils & au Saint-Eſprit.

Ainſi ſoit-il.

PSAUME 116

NATIONS, louez toutes le Seigneur; peuples, célébrez tous ſa gloire.

Parce que ſa miſéricorde eſt affermie ſur nous, & que la vérité de ſes promeſſes ſubſiſte éternellement.

Gloire au Père, etc.

Ant. Marie a été élevée dans le Ciel ; les Anges s'en réjouiſſent & béniſſent le Seigneur en chantant ſes louanges.

CAPITULE

QUI eſt celle-ci qui s'élève comme une aurore naiſſante, belle comme la lune, éclatante comme le ſoleil, & terrible comme une armée rangée en bataille ?

℟. Rendons grâces à Dieu.

℣. Permettez, ô Vierge ſainte, que je célèbre vos louanges.

℟. Donnez-moi de la force pour réſiſter à vos ennemis.

Seigneur, ayez pitié de nous.

Jéſus-Chriſt, ayez pitié de nous.

Seigneur, ayez pitié de nous.

℣. Seigneur, exaucez ma prière.

℟. Et que ma voix s'élève juſqu'à vous.

Oraiſon.

O Dieu, qui avez donné aux hommes des récompenſes du ſalut éternel par la virginité

féconde de la bienheureuſe Marie, nous vous ſupplions de nous accorder que nous reſſentions les effets de l'interceſſion de celle par laquelle nous avons reçu l'auteur de la vie, notre Seigneur Jéſus-Chriſt, votre Fils, qui vit & règne, etc.

℟. Ainſi ſoit-il.

℣. Seigneur, exaucez ma prière.

℟. Et que ma voix s'élève juſqu'à vous.

℣. Béniſſons le Seigneur.

℟. Rendons grâces à Dieu.

℣. Que les âmes des fidèles repotent en paix par la miſéricorde de Dieu.

℟. Ainſi ſoit-il.

DEVS IN ADIVTORIVM MEVM INTENDE FESTINA

A TIERCE

JE vous ſalue, Marie.

O Dieu, venez à mon aide.

℟. Hâtez-vous, Seigneur, de me ſecourir.

Gloire au Père. etc.

HYMNE

SOUVENEZ-VOUS, ô Jeſus, Créateur de toutes choſes, que, pour naître parmi nous, vous avez pris un corps ſemblable au nôtre dans le ſein immaculé d'une Vierge.

O Marie, Mère de grâce, douce mère de clémence, défendez-nous contre nos ennemis, & nous protégez à l'heure de la mort.

Gloire à vous, Jéſus, qui êtes né d'une Vierge, & au Père, & au Saint-Eſprit, dans les ſiècles éternels.

Ainſi ſoit-il.

PSAUME 119

J'AI élevé ma voix au Seigneur dans mon affliction, & il m'a exaucé.

Seigneur, délivrez mon âme des lèvres injuſtes & de la langue trompeuſe.

Que donnera-t-on au médiſant, & quelle récompenſe recevra-t-il pour ſa langue trompeuſe?

Sinon des flèches aiguës tirées par un bras puiſſant, avec des charbons ardents qui le conſumeront.

Hélas! que mon exil eſt long! J'ai demeuré avec les habitants de Cédar; j'ai paſſé fort longtemps ma vie comme un étranger.

Je demeurais en paix avec ceux qui haïſſaient la paix; &, lorſque je leur en parlais, ils me perſécutaient ſans raiſon.

Gloire au Père, etc.

PSAUME 120

J'AI levé mes yeux vers les montagnes d'où me viendra du ſecours.

Mon ſecours viendra du Seigneur qui a fait le Ciel & la terre.

Qu'il ne permette point que vous faſſiez aucun faux pas, &

que celui qui veille à votre conduite s'endorme.

Car celui qui garde Iſraël veillera toujours & ne s'endormira jamais.

C'eſt le Seigneur qui eſt votre garde, c'eſt lui qui eſt votre protection & qui conduit votre main droite.

Le ſoleil ne vous brûlera point pendant le jour, ni la lune ne vous nuira pas pendant la nuit.

Le Seigneur vous défendra contre toutes ſortes de maux;

que le Seigneur tienne votre âme ſous ſa garde.

Que le Seigneur favoriſe votre entrée & votre ſortie dès aujourd'hui juſqu'à la fin des ſiècles.

Gloire ſoit au Père, & au Fils & au Saint-Eſprit.

Ainſi ſoit-il.

PSAUME 121

JE me ſuis réjoui lorſqu'on m'a dit : nous entrerons en la maiſon du Seigneur.

Nous demeurions fermes, ô

Jéruſalem, dans l'enceinte de tes murailles.

Jéruſalem eſt bâtie comme une ville dont toutes les parties ſont entièrement unies.

C'eſt là que toutes les tribus ſe ſont aſſemblées, toutes les tribus du Seigneur dans ce lieu où eſt le tabernacle d'Iſraël, pour y célébrer le nom du Seigneur.

C'eſt là que ſont placés les ſiéges de juſtice appuyés ſur la maiſon de David.

Demandez ce qui regarde la

paix de Jéruſalem, & que ceux qui vous aiment ſoient dans l'abondance.

Que la paix ſoit dans vos armées, & l'abondance dans vos tours.

Je vous ſouhaite la paix ô Jéruſalem, à cauſe de mes frères & de mes alliés

J'ai cherché votre avantage parce que vous renfermez dans votre enceinte la maiſon de Dieu, notre Seigneur.

Gloire ſoit au Père, & au Fils & au Saint-Eſprit.

Ant. Marie Vierge a été élevée dans la céleſte demeure où le Roi des rois eſt placé ſur un trône ſemé d'étoiles.

CAPITULE

J'AI été ainſi affermie dans Sion, & je me ſuis de même repoſée dans la ville Sainte, & j'ai établi ma puiſſance dans Jéruſalem.

℟. Rendons grâces à Dieu.

℣. Seigneur, exaucez-nous.

℟. Et que ma voix s'élève juſqu'à vous.

Oraiſon.

O Dieu, qui avez donné aux hommes, etc.

℟. Ainſi ſoit-il.

℣. Seigneur, exaucez ma prière.

℟. Et que ma voix s'élève juſqu'à vous.

℣. Bénitſons le Seigneur.

℟. Rendons grâces à Dieu.

℣. Que les âmes des fidèles repoſent en paix par la miſéricorde de Dieu.

℟. Ainſi ſoit-il.

A SEXTE

JE vous ſalue, Marie, etc.

O Dieu, venez à mon aide.

℟. Hâtez-vous, Seigneur, de me ſecourir.

Gloire ſoit au Père, & au Fils & au Saint-Eſprit.

Ainſi ſoit-il.

HYMNE

SOUVENEZ-VOUS, ô Jéſus, etc.;

Ainſi ſoit-il.

Ant. Attirés par l'odeur, etc.

Psaume 122

J'ai élevé mes yeux vers vous, ô Dieu qui habitez dans les Cieux!

Comme les yeux des ſerviteurs ſont attentifs ſur les actions de leurs maîtres.

Comme les yeux d'une ſervante regardent les actions de ſa maîtreſſe, de même nos yeux demeurent attachés ſur le Seigneur, notre Dieu, juſqu'à ce qu'il ait pitié de nous.

Ayez pitié de nous, Seigneur,

ayez pitié de nous, parce que nous ſommes chargés d'opprobres & de mépris.

Parce que notre âme eſt étrangement raſſaſiée de maux ; elle eſt un ſujet de raillerie pour les riches, & de mépris pour les ſuperbes.

Gloire au Père, etc.

PSAUME 123

QU'ISRAEL dite à préſent : ſi le Seigneur n'eût été parmi nous, ſi le Seigneur ne nous eût aſſiſtés,

Lorſque les hommes s'élevaient contre nous, ils nous auraient alors dévorés tout vifs.

Lorſqu'ils étaient emportés de fureur contre nous, les eaux nous auraient engloutis.

Notre âme a paſſé au travers d'un torrent ; elle aurait peut-être paſſé au travers d'une eau dont elle n'aurait pu s'échapper.

Béni ſoit le Seigneur qui ne nous a pas expoſés en proie à la fureur de leurs dents.

Notre âme s'eſt ſauvée comme

un oiſeau qui s'échappe du filet des chaſſeurs.

Le filet a été briſé, & nous nous ſommes échappés.

Notre ſecours eſt venu du Seigneur qui a fait le ciel & la terre.

Gloire ſoit au Père, & au Fils & au Saint-Eſprit.

Antienne

Attirés par l'odeur de vos parfums, nous courons après vous; les jeunes filles vous ont beaucoup aimée.

Capitule

J'ai choiſi une demeure ſtable parmi un peuple ſaint qui fait l'héritage de mon Dieu, & je me ſuis arrêté parmi tous les Saints.

℟. Rendons grâces à Dieu.

℣. Seigneur, exaucez ma prière.

℟. Et que ma voix s'élève juſqu'à vous.

Oraiſon

O Dieu, qui avez donné aux hommes, etc. Ainſi ſoit-il.

℣. Seigneur, exaucez ma prière.

℟. Et que ma voix s'élève jusqu'à vous.

℣. Bénissons le Seigneur.

℟. Rendons grâces à Dieu.

℣. Que les âmes des fidèles reposent en paix par la miséricorde de Dieu.

℟. Ainsi soit-il.

A NONE

JE vous ſalue, Marie.

O Dieu! venez à mon aide.

℟. Hâtez-vous, Seigneur, de me ſecourir.

Gloire ſoit au Père, & au Fils & au Saint-Eſprit.

Ainſi ſoit-il.

HYMNE

SOUVENEZ-VOUS, ô Jéſus, etc.

Ainſi ſoit-il.

Ant. Vous êtes belle.

EVS IA OIVTORIVM MEV IN EN OE ONE AO

Psaume 125

Lorsque le Seigneur délivra Sion de ſa captivité, ce fut pour nous le ſujet d'une grande joie.

Notre bouche alors pouſſa des cris de joie; notre langue chanta des cantiques de réjouiſſance.

Alors on dit de nous parmi les nations : le Seigneur a fait de grandes choſes pour eux.

Oui, le Seigneur a fait de grandes choſes pour nous; nous ſommes comblés de joie.

Seigneur, rompez nos chaînes; nous ſoupirons après vous comme les terres du midi ſoupirent après les eaux qui les arroſent.

Ceux qui sèment avec larmes moiſſonnent avec joie.

Ils marchaient dans la triſteſſe jetant leur ſemence ſans certitude de la récolte.

Mais ils reviendront transportés de joie, chargés des gerbes de leur moiſſon.

Gloire ſoit au Père, & au Fils & au Saint-Eſprit.

Psaume 126

Si le Seigneur ne bâtit lui-même la maiſon, l'architecte travaille en vain.

Si Dieu ne garde lui-même la cité, c'eſt en vain que la ſentinelle veille pour la garder.

Inutilement vous vous lèveriez avant le jour; ne vous levez qu'après le repos, vous qui mangez le pain de la douleur, quand Dieu aura donné le ſommeil à ſes bien-aimés.

Ils recevront ſes bienfaits dans

une nombreuſe ſuite d'enfants: la fécondité eſt une récompenſe.

Les enfants des opprimés ſeront comme les flèches dans une main puiſſante.

Heureux celui dont ils rempliront les déſirs! Il ne ſera pas confondu lorſqu'il parlera contre ſes ennemis dans les tribunaux d'Iſraël.

Gloire au Père, etc.

PSAUME 127

HEUREUX ſont tous ceux qui craignent le Seigneur & qui marchent dans ſes voies!

Vous vivrez du travail de vos mains; vous ſerez heureux & tout vous réuſſira.

Votre femme ſera comme une vigne féconde au milieu de votre maiſon.

Vos enfants ſeront autour de votre table comme de nouveaux plants d'oliviers.

C'eſt ainſi que ſera béni

l'homme qui craint le Seigneur.

Que le Seigneur verſe de Sion ſes bénédictions ſur vous, & que vous puiſſiez voir tous les jours de votre vie la proſpérité de Jéruſalem.

Qu'il vous faſſe voir les enfants de vos enfants, & la paix dans Iſraël.

Gloire au Père, etc.

Ant. Vous êtes belle & majeſtueuſe, fille de Jéruſalem; vous êtes terrible comme une armée rangée en bataille.

CAPITULE

J'AI répandu dans les grands chemins une odeur de parfum comme la cannelle & le baume aromatique, & une senteur douce comme la myrrhe la plus précieuse.

℟. Rendons grâces à Dieu

℣. Vous êtes, ô Vierge, demeurée toute pure après l'enfantement.

℟. Mère de Dieu, intercédez pour nous.

Ainsi soit-il.

Oraiſon

O Dieu, qui avez donne aux hommes, etc.

℟. Ainſi ſoit-il.

℣. Seigneur, exaucez ma prière.

℟. Et que ma voix s'élève juſqu'à vous.

℣. Béniſſons le Seigneur.

℟. Rendons grâces à Dieu.

℣. Que les âmes des fidèles repoſent en paix par la miſéricorde de Dieu.

℟. Ainſi ſoit-il

T

A VÊPRES

JE vous ſalue, Marie.

O Dieu! venez à mon aide.

℟. Hâtez-vous, Seigneur, de me ſecourir.

Gloire ſoit au Père, & au Fils, & au Saint-Eſprit.

Ainſi ſoit-il.

PSAUME 116

NATIONS, louez toutes le Seigneur; peuples, louez le tous;

Parce qu'il a ſignalé envers

nous la grandeur de ſa miſéricorde, & que la vérité du Seigneur eſt éternelle.

Antienne

Lorſque le roi était ſur ſon trône, mes parfums ont rendu une odeur douce & agréable.

CAPITULE

J'AI été créée dès le commencement & avant les ſiècles, & je ſubſiſterai éternellement, & je me ſuis acquittée

de mon miniſtère en ſa préſence dans la maiſon ſainte.

℟. Rendons grâces à Dieu.

HYMNE

FAITES voir que vous êtes véritablement notre Mère; faites parvenir nos prières juſqu'à Celui qui, pour nous ſauver, a bien voulu naître de vous.

Ainſi ſoit-il.

℣. La grâce eſt répandue ſur vos lèvres;

℟. C'eſt pourquoi le Seigneur vous a bénie pour l'éternité.

CANTIQUE DE LA SAINTE-VIERGE

Luc., I.

Mon âme glorifie le Seigneur.

Et mon Eſprit eſt ravi de joie en Dieu, mon Sauveur;

Parce qu'il a regardé la baſſeſſe de ſa ſervante & que déſormais tous les ſiècles m'appelleront bienheureuſe.

Il a opéré en moi de grandes choſes Celui qui eſt le Tout-Puiſſant & dont le nom eſt Saint.

La miſéricorde ſe répand

d'âge en âge ſur ceux qui le craignent.

Il a déployé la force de ſon bras; il a renverſé les ſuperbes en diſſipant leurs deſſeins.

Il a fait deſcendre les grands de leurs trônes & il a élevé les petits.

Il a rempli de biens ceux qui étaient affamés, & il a renvoyé vides & pauvres ceux qui étaient riches.

Il a pris ſous ſa protection Iſraël, ſon ſerviteur, ſe ſouvenant de ſa bonté;

Selon la promeſſe qu'il a faite à Abraham & à ſa poſtérité pour toujours.

Antienne

Mère bienheureuſe, Vierge toujours pure, glorieuſe Reine du monde, intercédez pour nous auprès du Seigneur.

Oraiſon

O Dieu qui avez donné aux hommes, etc. Ainſi ſoit-il.

℣. Seigneur, exaucez ma prière.

℟. Et que ma voix s'élève juſqu'à vous.

℣. Béniſſons le Seigneur.

℟. Rendons grâces à Dieu.

℣. Que les âmes des fidèles repoſent en paix par la miſéricorde de Dieu.

℟. Ainſi ſoit-il.

A COMPLIES

JE vous ſalue, Marie.

Convertiſſez-nous, ô Dieu, notre Sauveur;

℟. Et détournez de nous votre colère.

℣. O Dieu! venez à mon aide

℟. Hâtez-vous, Seigneur, de me ſecourir.

PSAUME 128

C'EST maintenant qu'Iſraël peut dire : Mes ennemis

CONVERTE NOS DEVS SALVTARIS NR ET AVERTE IRAM

m'ont ſouvent attaqué depuis ma jeuneſſe.

Ils ont ſouvent renouvelé leurs attaques, & ils n'ont rien pu contre moi.

Les pécheurs ont frappé ſur mon dos comme le forgeron ſur l'enclume; ils ont prolongé contre moi leurs iniquités, mais le Seigneur a briſé la tête des pécheurs.

Que tous ceux qui haïſſent Sion ſoient ainſi confondus; que tous ſes ennemis ſoient mis en déroute.

Qu'ils ſoient comme l'herbe qui croît ſur les toits & qui sèche avant qu'on la coupe.

Elle ne remplira point la main du moiſſonneur, ni le ſein de Celui qui amaſſe des gerbes.

Les paſſants ne diront point en la voyant : la bénédiction du Seigneur ſoit ſur vous, nous vous bénissons au nom du Seigneur.

Gloire au Père, etc.

PSAUME 129

SEIGNEUR, j'ai crié vers vous du fond de l'abîme; Seigneur, écoutez ma voix.

Daignez prêter une oreille attentive à la voix de mes ſupplications.

Si vous tenez un compte exact de nos iniquités, qui pourra, Seigneur, ſoutenir vos regards?

Mais vous êtes plein de miſéricorde, et j'eſpère en vous à cauſe de votre loi.

Mon âme attend l'effet de vos promeſſes, mon âme a mis ſa confiance dans le Seigneur.

Que depuis le matin juſqu'au ſoir Iſraël eſpère au Seigneur;

Car le Seigneur eſt rempli de bonté & l'on trouve en lui une rédemption abondante.

C'eſt Lui qui rachètera Iſraël de ſes iniquités.

Gloire au Père, etc.

PSAUME 130

SEIGNEUR, mon cœur ne s'eſt point enorgueilli &

mes regards ne ſe ſont point élevés avec fierté.

Je n'ai point marché dans les grandeurs, ni affecté ce qui était au-deſſus de moi.

Si je n'ai pas été humble dans mes ſentiments & ſi j'ai eu de la hauteur dans mes penſées, traitez-moi comme l'enfant que ſa mère sèvre avant le temps.

Qu'Iſraël eſpère dans le Seigneur, aujourd'hui & à jamais.

Gloire ſoit au Père. & au Fils & au Saint-Eſprit.

Ainſi ſoit-il.

Hymne.

Souvenez-vous, ô Jéſus, etc.
Ainſi ſoit-il.

Capitule

Je ſuis la mère du pur amour, de la crainte, de la grandeur & de la ſainte eſpérance.

℟. Rendons grâces à Dieu.

℣. Sainte Mère de Dieu, priez pour nous.

℟. Afin que nous devenions dignes de recevoir les promeſſes de Jéſus-Chriſt.

CANTIQUE DE SAINT SIMEON. *Luc*, 2

C'eſt maintenant, Seigneur, que vous laiſſerez mourir en paix votre ſerviteur, ſelon votre parole.

Puiſque mes yeux ont vu le Sauveur que vous nous donnez.

Et que vous deſtinez pour être expoſé à la vue de tous les peuples.

Pour être la lumière qui éclairera les nations & la gloire de votre peuple d'Iſraël.

Gloire au Père, etc.

Antienne.

Nous implorons votre ſecours, Sainte Mère de Dieu, ne rejetez pas nos prières dans nos beſoins, mais délivrez-nous toujours de tous les dangers qui nous menacent, ô Vierge comblée de gloire & de bénédictions !

Oraiſon.

Nous vous ſupplions, Seigneur, de viſiter notre demeure & d'en éloigner tous les

piéges de l'ennemi; que vos ſaints Anges y habitent pour nous y conſerver en paix & que votre bénédiction ſoit toujours ſur nous; par J.-C.-N.-S.

℣. Le Seigneur ſoit avec vous.

℟. Et avec votre eſprit.

Bénissons le Seigneur, etc.

Que la grâce de notre Seigneur Jésus-Chriſt, l'amour de Dieu & la communication du Saint-Eſprit ſoient avec vous tous.

℟. Ainſi ſoit-il.

Antienne.

Je vous ſalue, Reine des Cieux ; je vous ſalue, Reine des Anges, tige ſacrée d'où eſt ſorti ce divin rejeton, le Fils de David, qui nous ouvre le Ciel & qui eſt la vraie lumière des hômmes. Vierge ſainte, élevée au-deſſus de toutes les créatures par la gloire dont vous jouiſſez dans le Ciel, obtenez-nous par vos prières notre grâce auprès de votre Fils adorable.

℣. Le Seigneur l'a choiſie,

℟. Pour en faire ſa demeure.

Oraiſon.

Dieu de bonté, accordez à notre faibleſſe les ſecours de votre grâce; & comme nous honorons la mémoire de la Sainte Mère de Dieu, faites que, par le ſecours de ſon interceſſion, nous puiſſions nous relever de nos iniquités, par le même J.-C.-N.-S.

Pater, Ave, Credo.

Egredietur virga de radice iesse: et flos de radice eius ascendet.

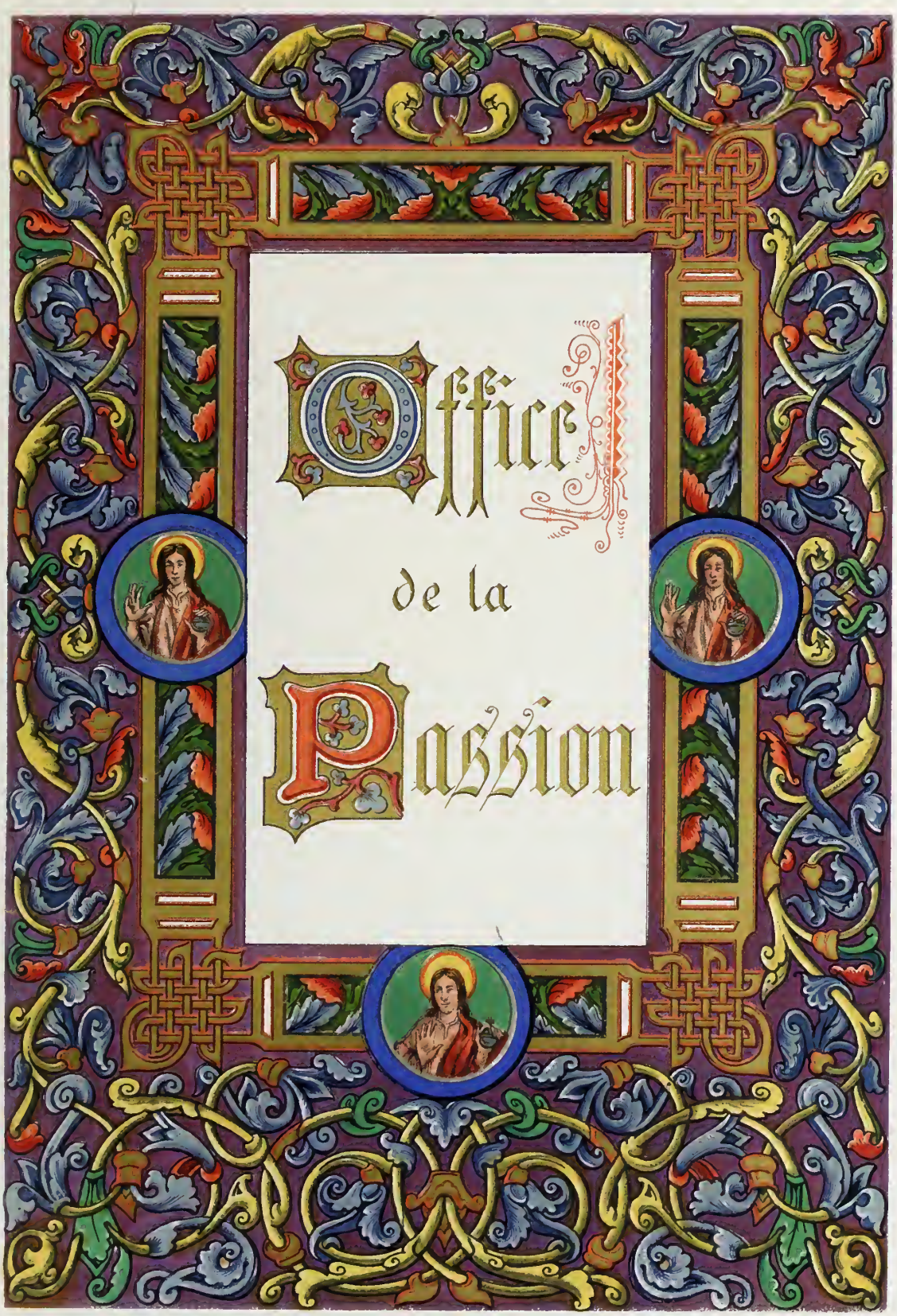
Office
de la
Passion

D

OFFICE
DE LA PASSION
DE
JESUS-CHRIST

A MATINES

NOus vous adorons, ô Jéſus, & nous vous béniſſons, parce que, par votre Paſſion, vous avez ſauvé le monde.

Invitatoire.

Penſons à la Paſſion du Seigneur; venez & adorons Jéſus en croix.

HYMNE

LA Paſſion du Rédempteur au lieu de chants voudrait des larmes; mais à chanter cette douleur le cœur trouve pourtant des charmes.

Qui célébrera dignement, ô Chriſt, de ton amour le gage qui nous donna pour aliment

ton corps & ton ſang pour breuvage?

Mais, au ſeul aſpect de la mort, déjà de ſang ſon corps ruiſſelle. Dieu des martyrs, Dieu trois fois fort, tu te plains... Quoi! ton pied chancelle.

De vils ſoldats par leurs liens croient enchaîner ſes mains puiſſantes, & ce n'eſt que l'amour des ſiens qui les retient obéiſſantes.

Gloire ſoit à vous, ô Sauveur, pour la mort & l'igno-

minie dont, innocent pour le pécheur, vous avez bravé l'avanie.

℟. Ainſi ſoit-il.

Nocturne

Ant. Le Seigneur dans ſa miſéricorde.

PSAUME

LE Dieu de miſéricorde a voulu, dans ſa bonté, établir un mémorial de toutes ſes merveilles: il a donné une nourriture à ceux qui le craignent.

Il les a nourris du plus pur froment, & les a raſſaſiés du miel ſorti de la pierre.

Tous ont leurs regards tournés vers vous, Seigneur; ils attendent que vous leur donniez la nourriture dans le temps convenable.

Vous m'avez préparé, Seigneur, une nourriture qui me rend fort contre ceux qui me perſécutent. Oh! qu'il y a de douceur dans le calice dont vous m'avez enivré!

Gloire au Père, etc.;

A préſent & toujours, etc.

Ant. Le Seigneur, dans ſa miſéricorde, a préparé une nourriture pour ceux qui le craignent, afin d'éterniſer le ſouvenir de ſes merveilles.

℣. Qu'y a-t-il de bon & d'agréable à ſes yeux :

℟. Sinon le froment des élus & le vin qui fait germer les vierges ?

Bénédiction.

Que, par les mérites de la Paſſion, le Fils de l'homme nous

faſſe connaître ſa bonté & ſa protection.

℟. Ainſi ſoit-il.

Du livre des Proverbes de Salomon.

La Sageſſe s'eſt bâti une maiſon; elle y a taillé ſept colonnes. Elle a immolé ſes victimes, préparé le vin & diſpoſé ſa table. Elle a envoyé ſes ſervantes à la forteresſe & aux murailles de la ville pour appeler les convives. Que celui qui a la pureté de l'enfant vienne à moi; puis elle

a dit à ceux qui en ſont éloignés: venez, mangez le pain & buvez le vin qui vous eſt préparé. Pour vous, Seigneur, ayez pitié de nous.

℟. Rendons grâces à Dieu.

℣. J'ai mangé le rayon mêlé au miel, & bu le vin mêlé au lait.

℟. Mangez, mes amis; enivrez-vous, vous qui m'êtes chers. J'ai bu mon vin mêlé au lait.

Te Deum.

Nous vous louons, ô Dieu;

nous vous béniſſons, Jéſus.

Nous vous proclamons le Roi des rois & le Seigneur des ſeigneurs.

Nous vous vénérons glorieuſement attaché à la Croix.

Vous, notre Dieu & aimable Rédempteur;

Qui nous avez lavés par l'effuſion de votre ſang.

Oui, vous êtes digne, ô Seigneur Jéſus-Chriſt, notre Dieu;

Vous êtes digne de recevoir la louange, la bénédiction, la gloire & l'honneur.

Que toute chair treſſaille a votre gloire, & que tout ce qui vit glorifie votre nom.

Que toute face s'abaiſſe à vos pieds.

Que toute créature exalte de bonheur en vous ſervant.

Qu'elle vous loue, qu'elle vous exalte, qu'elle vous béniſſe & vous glorifie pendant l'éternité.

Ainſi ſoit-il.

℣. Seigneur, pourquoi ceux qui me perſécutent ſe ſont-ils multipliés?

On ſe précipite en foule contre moi.

℟. Ceux qui étaient mes amis & mes proches m'ont environné pour me menacer. On ſe précipite en foule contre moi. Gloire au Père, au Fils & au Saint-Eſprit. On ſe précipite en foule contre moi.

A LAUDES

O Dieu! venez à mon ſecours.

℟. Seigneur, hâtez-vous de me ſecourir.

℣. Gloire au Père, etc.

℟. A préſent & toujours, etc.

Ainſi ſoit-il.

Ant. Ils m'ont accablé.

PSAUME

POURQUOI les nations ont-elles frémi? Pourquoi les

peuples ont-ils formé de vains complots ?

Leur langue a verſé ſur moi la calomnie, & leur haine m'a environné de toutes parts.

Ils m'ont attaqué ſans motif ; ceux qui étaient près de moi ſe ſont éloignés, & ceux qui paraiſſaient m'aimer m'ont impoſé la violence.

Ils m'ont accablé de leur dédain ; leurs dents ont frémi contre moi ; je ſuis devenu pour eux un objet d'opprobre.

Je cherchais à ma droite ; &,

parmi ceux que j'y rencontrais, nul n'a voulu me reconnaître.

Gloire au Père, & au Fils, & au Saint-Eſprit.

A préſent & toujours, etc.

Ainſi ſoit-il.

Antienne.

Ils m'ont accablé de leur dédain : leurs dents ont frémi contre moi.

CAPITULE

J'AI livré mon corps à leurs perſécutions & mon viſage

à leurs coups. Je n'ai point détourné ma face de leur mépris, ni des crachats dont ils me couvraient.

Rendons grâces à Dieu.

HYMNE

QUE d'injures, que de tourments en une nuit! Le Roi des Anges eſt l'objet, parmi ces méchants, des opprobres les plus étranges.

Regardez Pierre, ô doux Sauveur; ſes pleurs, pour expier ſon crime, auront un prix pour

votre cœur, avant le ſang de la victime.

Gloire ſoit à vous, ô Sauveur, pour la mort & l'ignominie dont, innocent pour le pécheur, vous avez bravé l'avanie.

Ainſi ſoit-il.

℣. Il préſentera ſa face à ceux qui voudront le frapper.

℟. Il ſera raſſaſié d'opprobres.

℣. Que le Seigneur ſoit avec vous,

℟. Et avec votre eſprit.

U

Oraiſon.

Seigneur Jéſus, au nom de cet amour dont vous avez aimé les vôtres juſqu'à la fin ; au nom de cette ſueur de ſang que vous avez répandue au Jardin des Oliviers ; au nom des injures & des douleurs que vous avez endurées quand vous avez été livré, vendu. puis chargé de chaînes & déchiré par la cruauté des Juifs, briſez les liens de mes péchés & attachez mon âme à vous par le triple lien

d'une charité que rien ne puiſſe rompre. Vous qui, étant Dieu, vivez, etc. Ainſi ſoit-il.

℣. Que le Seigneur ſoit avec vous;

℟. Et avec votre eſprit.

℣. Puiſſe le Seigneur Tout-Puiſſant & miſéricordieux nous exaucer!

℟. Ainſi ſoit-il.

A PRIME

Nous vous adorons, ô Jéſus, & nous vous bénissons; parce que, par votre Paſſion, vous avez ſauvé le monde.

O Dieu, venez à mon ſecours.

℟. Seigneur, hâtez-vous de me ſecourir.

℣. Gloire au Père, & au Fils, & au Saint-Eſprit.

℟. A préſent & toujours, etc

Ainſi ſoit-il.

Hymne

Juge ſuprême des humains. muet, rien que par ſon ſilence, devant ſes juges inhumains il proclame ſon innocence.

La blancheur de ce vil manteau dont Hérode lui fit inſulte convenait bien à cet agneau qui des lis conſacra le culte.

Gloire ſoit à vous, ô Sauveur. pour la honte & l'ignominie dont, innocent pour le pécheur, vous avez bravé l'avanie.

Ainſi ſoit-il.

Ant. L'aſſemblée des forts.

PSAUME

SEIGNEUR, les méchants ſe ſont élevés contre moi; les forts m'ont cherché pour m'ôter la vie.

Ils m'ont environné comme des chiens nombreux, & ils ont uni leur malice pour m'accabler.

Ils ont ſuſcité contre moi de faux témoins; mais leur iniquité s'eſt trompée elle-même.

Ceux qui méditent ma ruine ont inventé de fauſſes accuſations ; ils emploient leur vie à me préparer des piéges.

Quant à moi, j'étais comme un ſourd qui n'entend pas, & comme un muet qui n'ouvre pas la bouche pour répondre

Gloire au Père, & au Fils, & au Saint-Eſprit.

A préſent & toujours, & dans les ſiècles des ſiècles.

Ant. L'aſſemblée des forts m'a cherché pour m'ôter la vie.

CAPITULE

ENVIRONNONS le juſte. parce qu'il contrarie nos œuvres & qu'il nous reproche nos fautes contre la loi ; il s'appelle le Fils de Dieu. Condamnons-le à la plus honteuſe des morts.

Rendons grâces à Dieu.

℣. Ils ſe déclareront contre la vie du juſte.

℟. Ils voudront répandre ſon ſang innocent.

℣. Que le Seigneur ſoit avec vous,

℟. Et avec votre eſprit.

Oraiſon.

Seigneur Jéſus, qui, à la première heure du jour, avez été traduit devant Pilate, vous, le juge du Ciel, devant un juge de la terre, & avez été déclaré coupable de faux crimes par l'impiété des pontifes, venez à notre ſecours au jour du jugement, afin que nous, pauvres pécheurs, nous ne ſoyons

pas condamnés avec les impies aux ſupplices éternels, mais que nous puiſſions être réunis avec les fidèles dans la félicité des Cieux, vous qui, étant Dieu, etc. Ainſi ſoit-il.

℣. Que le Seigneur ſoit avec vous,

℟. Et avec votre eſprit.

℣. Puiſſe le Seigneur tout-puiſſant & miſéricordieux nous exaucer!

℟. Ainſi ſoit-il.

A TIERCE

NOUS vous adorons, ô Jéſus, & nous vous bénifſons, parce que, par votre Paſſion, vous avez ſauvé le monde.

O Dieu, venez à mon aide.

℟. Seigneur, hâtez-vous de nous ſecourir.

℟. Gloire au Père, & au Fils, & au Saint-Eſprit.

℟. A préſent & toujours, & dans les ſiècles des ſiècles.

Ainſi ſoit-il.

HYMNE

A vous, Seigneur, les fouets ſanglants, à moi du péché la faibleſſe, à vous la torture des ſens, à moi des plaiſirs la molleſſe.

Oui, l'endurciſſement du cœur eſt confondu par la colonne, & la jactance du pecheur l'eſt auſſi par votre couronne.

Gloire ſoit à vous, ô Sauveur, pour la mort & l'ignominie dont, innocent pour le

pécheur, vous avez bravé l'avanie.

Ainſi ſoit-il.

Ant. J'ai été flagellé.

Psaume

Je ſuis un ver de terre, & non un homme; je ſuis l'opprobre des hommes & la honte du peuple.

Je ſuis préparé au ſupplice, & la douleur qui m'attend eſt toujours préſente à mes regards.

J'ai été flagellé tout le jour

& mon ſupplice a commence dès l'aurore.

Les pécheurs m'ont ſurcharge des inventions de leur malice ; ils ont prolongé ſans fin leur iniquité.

Mais, par amour pour vous, j'ai ſupporté l'opprobre ; pour vous, la confuſion a couvert ma face.

Gloire au Père, & au Fils, & au Saint-Eſprit.

A préſent & toujours, etc.

Ainſi ſoit-il.

Ant. J'ai été flagellé tout le

jour, & mon ſupplice a commencé dès l'aurore.

CAPITULE

Il n'a plus ni apparence ni beauté ; nous l'avons vu : il était méconnaiſſable & nous le cherchions en vain.

℟. Rendons grâces à Dieu.

℣. Il a été conduit à la mort comme une brebis.

℟. Et il était comme un agneau qui ſe tait ſous le fer qui le dépouille.

DEVS IN ADIVTORIVM MEVM INTENDE ÕÑE AD ADIV

℣. Que le Seigneur ſoit avec vous.

℟. Et avec votre eſprit.

Oraiſon.

Seigneur Jéſus, qui à la troiſième heure du jour avez été déchiré de verges & couronné d'épines, faites que nous, vos ſerviteurs, déchirant nos cœurs par des mortifications volontaires, nous méritions d'être regardés comme les dignes membres d'un chef couronné d'épines. Vous qui, étant Dieu,

vivez & regnez dans tous les ſiècles des ſiècles.

℟. Ainſi ſoit-il.

℣. Que le Seigneur ſoit avec vous.

℟. Et avec votre Eſprit.

℣. Puiſſe le Seigneur tout-puiſſant & miſéricordieux nous exaucer.

℟. Ainſi ſoit-il.

MAISTRE ESTIENNE GAULT

A SEXTE

Nous vous adorons, ô Jéſus, & nous vous béniſſons, parce que, par votre Paſſion, vous avez ſauvé le monde.

O Dieu, venez à mon ſecours.

℟. Hâtez-vous, Seigneur, de me ſecourir.

℣. Gloire au Père, & au Fils, & au Saint-Eſprit.

℟. A préſent, & toujours, & dans les ſiècles des ſiècles.

Ainſi ſoit-il.

Hymne

ENTRE deux voleurs expirant ſur la Croix comme un vil coupable, on l'inſulte, lui Dieu puiſſant, aux anges mêmes redoutable.

Mains qui créâtes l'univers, pieds qui marchiez ſur les abîmes, c'eſt la malice du pervers qui vous perça, ce ſont nos crimes.

Gloire ſoit à vous, ô Sauveur, pour la mort & l'ignominie dont, innocent, pour le

pécheur vous avez bravé l'avanie.

Ainſi ſoit-il.

Ant. Ils ont percé mes mains.

PSAUME

JE ſuis pauvre & livré aux travaux dès ma jeuneſſe; mais, quand j'ai été élevé, ils m'ont humilié & tourmenté.

Ils ont percé mes mains & mes pieds; ils ont compté le nombre de mes os.

J'ai étendu mes mains vers

vous, & mon âme était comme une terre ſans eau.

Pour eux, ſe tournant vers moi, ils m'ont dévoré du regard; ils ſe ſont partagé mes vêtements & ont tiré ma robe au ſort.

Tous ceux qui me voyaient m'inſultaient en paſſant & me mépriſaient en branlant la tête.

Gloire au Père, & au Fils, & au Saint-Eſprit.

A préſent, & toujours, etc.

Ainſi ſoit-il.

Ant. Ils ont percé mes mains & mes pieds; ils ont compté le nombre de mes os.

CAPITULE

IL a été mis au rang des ſcélérats; il s'eſt chargé des péchés de tous, & a prié pour tous les coupables.

℟. Rendons grâces à Dieu.

℣. En ce jour le ſoleil ſe couchera au milieu de ſa courſe.

℟. Et je couvrirai la terre de ténèbres à l'heure de la lumière.

℣. Que le Seigneur ſoit avec vous,

℟. Et avec votre Eſprit.

Oraiſon.

Seigneur Jéſus qui, à la ſixième heure du jour, avez été ſuſpendu au bois de la Croix, les pieds & les mains percés, & qui avez cloué en même temps ſur ce gibet l'arrêt de notre condamnation, faites que, mon âme affranchie enfin de la ſervitude du péché, je porte ſans ceſſe dans mon cœur ces

ſaintes plaies comme les marques glorieuſes de ma délivrance. Vous qui, étant Dieu, vivez & régnez, etc.

Ainſi ſoit-il.

℣. Que le Seigneur ſoit avec vous,

℟. Et avec votre Eſprit.

℣. Puiſſe le Seigneur tout-puiſſant & miſéricordieux nous exaucer!

Ainſi ſoit-il.

A NONE

Nous vous adorons, ô Jéſus, & nous vous béniſſons, parce que, par votre Paſſion, vous avez ſauvé le monde.

O Dieu, venez à mon ſecours.

℟. Hâtez-vous, Seigneur, de me ſecourir.

℣. Gloire au Père, & au Fils, & au Saint-Eſprit.

℟. A préſent, & toujours, etc.

Ainſi ſoit-il.

HYMNE

COUVRE-toi d'un voile ſanglant, ſoleil, à la vue de ce drame. Frémis, nature, ouvre le flanc des durs rochers... Jéſus rend l'âme!

Tu meurs, ô Chriſt, & nous vivons! tu meurs, pour nous, ſainte victime, & cette vie que nous avons, c'eſt la mort même qui l'anime.

Gloire ſoit à vous. ô Sauveur, pour la mort & l'ignominie dont, innocent, pour le pé-

cheur vous avez bravé l'avanie.

Ainſi ſoit-il.

Ant. O Dieu, ô mon Dieu.

Psaume

O Dieu, ô mon Dieu, jetez les regards ſur moi; pourquoi m'avez-vous abandonné? La voix de mes péchés a éloigné le ſalut que j'attends.

Mon cœur eſt comme une cire qui ſe fond au ſein de mes entrailles.

Ma face s'eſt briſée comme un vaſe; ma langue s'eſt at-

tachée à mon palais, & vous m'avez conduit juſqu'à la pouſſière du tombeau.

Pour apaiſer ma faim, ils ne m'ont donné que du fiel, & ils m'ont préſenté du vinaigre pour calmer ma ſoif.

Je remets mon âme entre vos mains; rachetez-moi, ô Dieu de vérité.

Gloire au Père, etc.

A préſent, & toujours, etc.

Ainſi ſoit-il.

Ant. O Dieu, ô mon Dieu, jetez les regards ſur moi:

pourquoi m'avez-vous abandonné?

CAPITULE

Après ſoixante & dix ſemaines, le Chriſt ſera mis à mort, & le peuple qui l'a méconnu ne ſera plus ſon peuple.

℟. Rendons grâces à Dieu.

℣. La terre émue a frémi de crainte.

℟. Et les fondements des montagnes ſe ſont ébranlés.

VILLE TPE RENEETIB XI DISCIPLS APPVLLES

Oraiſon

Seigneur Jéſus, qui, à la neuvième heure du jour, voyant que tout était accompli, avez incliné votre tête, remis votre âme entre les mains de Dieu le Père, & rendu la vie au genre humain, faites que moi, pauvre pécheur, qui me dois tout à vous, parce que vous m'avez créé, & ſurtout parce que vous m'avez rachete, faites que je vive déſormais, non plus pour moi, mais pour vous qui êtes

mort pour moi. Vous qui, étant Dieu, vivez, etc.

Ainſi ſoit-il.

℣. Que le Seigneur ſoit avec vous.

℟. Et avec votre eſprit.

℣. Puiſſe le Seigneur tout-puiſſant & miſéricordieux nous exaucer!

℟. Ainſi ſoit-il.

A VÊPRES

Nous vous adorons, ô Jéſus, & nous vous béniſſons; parce que, par votre Paſſion, vous avez ſauvé le monde.

O Dieu, venez à mon ſecours.

℟. Hâtez-vous, Seigneur, de me ſecourir.

℣. Gloire au Père, etc.

℟. A préſent, & toujours, & dans les ſiècles des ſiècles.

Ainſi ſoit-il.

Ant. Ma vie s'eſt abîmée.

PSAUME

Ma vie s'eſt abîmée dans la douleur, & mes années n'ont connu que les gémiſſements.

La détreſſe a épuiſé mes forces, & mes oſſements en ont été ébranlés.

Parce que votre main s'eſt appeſantie ſur ceux qui me pourſuivaient, ils ont aigri mes bleſſures & ajouté à ma douleur.

Je ſuis devenu la honte de mes ennemis, ſurtout de mes proches, & la terreur de

tous ceux qui me connaiſſaient.

Tous ceux qui me voyaient ſe hâtaient de me fuir ; tous les cœurs m'ont oublié comme ſi j'étais deſcendu dans la tombe.

Gloire au Père, etc.

A préſent & toujours, etc.

Ant. Ma vie s'eſt abîmée dans la douleur, & mes années n'ont connu que les gémiſſements.

Capitule

DANS ce jour il y aura une fontaine ouverte pour la maiſon de Jacob & pour ceux

qui habitent Jérusalem, & le pécheur pourra s'y purifier de ſes fautes.

Hymne

Tout eſt conſommé! Du Sauveur le côté perce par la lance avec la région du cœur ouvre celle de l'eſpérance.

Détaché de l'arbre infamant, Marie, la plus tendre des mères, verſe ſur votre corps ſanglant, du baume & des larmes amères.

Gloire ſoit à vous, ô Sauveur, pour la mort & l'ignominie

EVS INAOINTORIVM ΜΕΥ ΙΙΥΕΠΟΕΟΙΕΑΟΑΟΙΝ

dont, innocent, pour le pécheur vous avez bravé l'avanie.

Ainſi ſoit-il.

℣. Ils verront Celui qu'ils ont tranſpercé,

℟. Et ils le pleureront comme on pleure un fils unique.

Oraiſon

Seigneur Jéſus, qui, à l'heure de vêpres, avez voulu qu'on détachât votre corps de la Croix & qu'on le remît entre les bras de votre très-ſainte Mère, accordez-moi la faveur de ne

jamais abandonner pendant toute ma vie la croix que votre bonté m'a départie, & faites que je mérite d'en être détaché à l'heure de ma mort pour vous être préſenté par les mains de votre très-miſéricordieuſe mère. Vous, qui étant Dieu, vivez & régnez dans tous les ſiècles des ſiècles.

Ainſi ſoit-il.

℣. Que le Seigneur ſoit avec vous,

℟. Et avec votre eſprit.

℣. Puiſſe le Seigneur tout-

puiſſant & miſéricordieux nous exaucer!

℟. Ainſi ſoit-il.

A COMPLIES

Nous vous adorons, ô Jéſus, & nous vous béniſſons, parce que, par votre Paſſion, vous avez ſauvé le monde.

Converti ſſez-nous, ô Dieu qui êtes notre ſalut;

℟. Et détournez votre indignation de deſſus nous.

℣. O Dieu, venez à mon ſecours.

℟. Hâtez-vous, Seigneur, de me ſecourir.

℣. Gloire au Père, etc.

℟. A préſent, & toujours, etc.

Ainſi ſoit-il.

Ant. Vous ne permettrez pas à votre ſaint.

PSAUME

J'AI été regardé comme ſemblable à ceux qui ſont deſcendus dans l'abîme; j'étais pour eux comme un homme ſans ſecours; mais je ſuis libre au milieu des morts.

Ils m'ont placé au fond de la tombe dans les ténèbres & dans l'ombre de la mort.

Vous avez éloigné de moi mes amis & mes proches, & empêché ceux qui me connaiſſaient de venir à mon ſecours.

Mais vous ne permettrez pas à votre ſaint de connaître la corruption, & ma chair repoſera dans l'eſpérance.

Pour moi, je dormirai en paix & je jouirai d'un parfait repos.

Gloire au Père, & au Fils, & au Saint-Eſprit.

A préſent & toujours, & dans les ſiècles des ſiècles.

Ainſi ſoit-il.

CONVERTE NOS DEVS SALVTARIS NR ET AVVERTE IRĀ

Antienne

Vous ne permettrez pas à votre ſaint de connaître la corruption, & ma chair repoſera dans l'eſpérance.

HYMNE

JE vous offrirais pour tombeau de mon cœur la ſtérile terre; mais ce ſépulcre tout nouveau, las! ſerait plus dur que la pierre.

Dieu, ſans commencement ni fin, vous prîtes notre fin mor-

telle pour enlever le noir venin de notre mort ſombre & cruelle.

Gloire ſoit à vous, ô Sauveur, pour la mort & l'ignominie dont, innocent, pour le pécheur vous avez bravé l'avanie.

Ainſi ſoit-il.

Capitule

DANS ce jour, le fils de Jeſſé ſera dreſſé comme un ſigne aux regards des nations: les peuples lui adreſſeront leurs prières, & ſon ſépulcre ſera glorieux.

℟. Rendons grâces à Dieu.

℣. Mes jours ſont deſcendus dans la tombe.

℟. Et ils ont roulé la pierre ſur elle.

℣. Que le Seigneur ſoit avec vous.

℟. Et avec votre eſprit.

Oraiſon

Seigneur Jéſus, qui, à l'heure des complies, avez repoſé dans la tombe, & qui avez été pleuré par votre Mère déſolée & par les ſaintes femmes, faites que

votre ſainte Paſſion nous arrache des larmes ſincères & que jamais nous ne commettions, à l'avenir, les péchés qui vous ont attaché à la Croix. Vous qui, étant Dieu, etc.

Ainſi ſoit-il.

℣. Que le Seigneur ſoit avec vous,

℟. Et avec votre eſprit.

℣. Puiſſe le Seigneur tout-puiſſant et miſéricordieux nous exaucer!

℟. Ainſi ſoit-il.

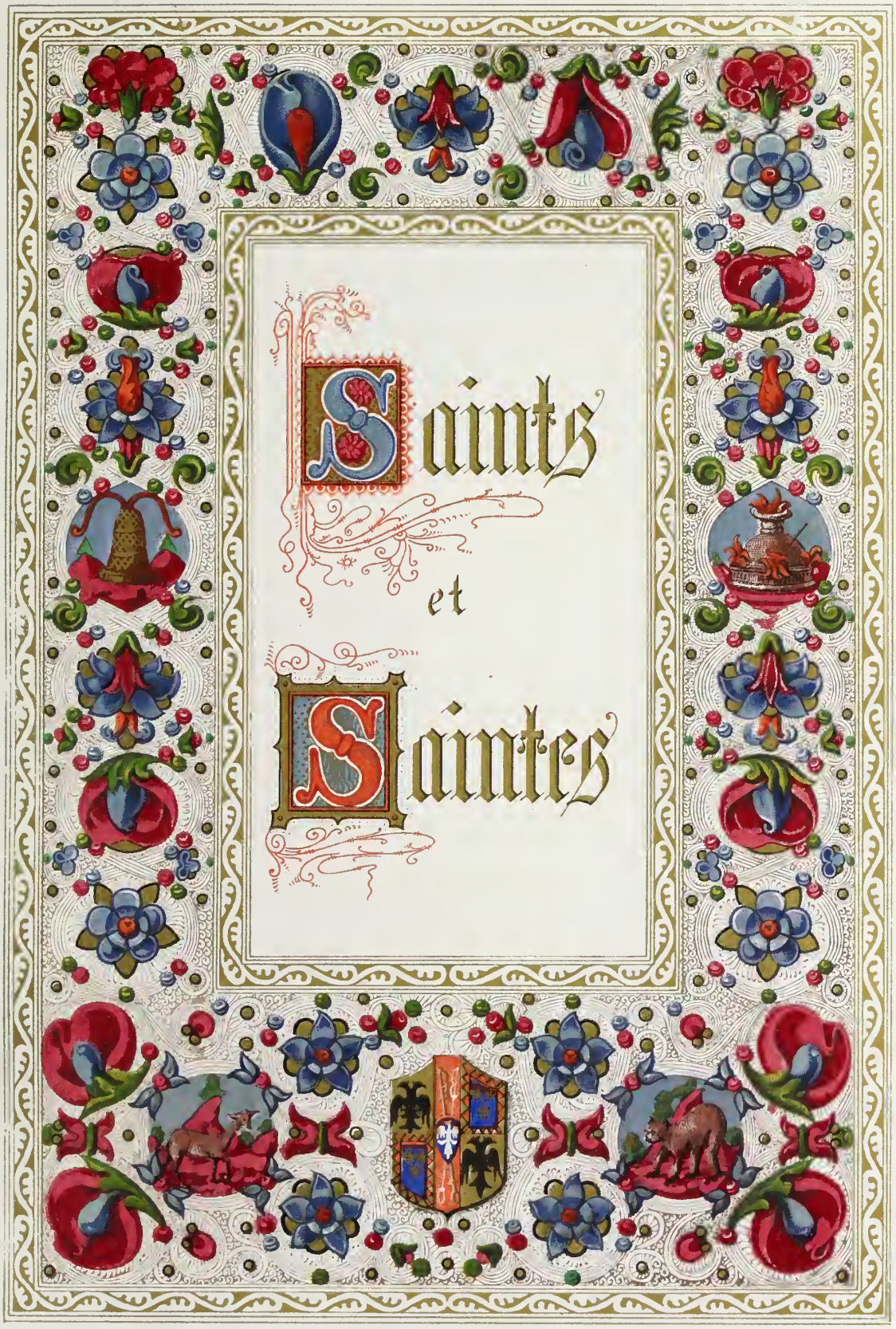
Saints
et
Saintes

SAINT JEAN-BAPTISTE

24 JUIN

SAINT Jean-Baptiſte, précurſeur de Jéſus-Chriſt, fils de Zacharie & d'Eliſabeth, naquit quelques mois avant Notre-Seigneur. Rempli du Saint-Eſprit dès le ſein de ſa mère, il ſe retira de bonne heure dans le déſert pour s'y livrer à la pénitence. Il prêcha la venue du Meſſie, & baptiſa Jéſus-Chriſt. Peu après ſaint Jean fut mis en priſon & décapité pour avoir blâmé l'union inceſtueuſe d'Hérode avec ſa belle-ſœur.

PRIÈRE

DIRIGEZ, Seigneur Dieu Tout-Puiſſant, nous vous en ſupplions, votre famille dans la voie du ſalut, & faites qu'en ſuivant les enſeignements de SAINT JEAN-BAPTISTE, votre précurſeur, elle puiſſe parvenir pleine de ſécurité auprès de celui qu'il annonça par ſes prédictions, Jéſus-Chriſt Notre-Seigneur. Veuillez nous exaucer en ce jour, qui remplit nos âmes de joies ſi pures & ſi céleſtes.

SPQR
SPQR
SPQR
SPQR

SAINT PIERRE

29 JUIN

SAINT Pierre, prince des Apôtres, était frère de ſaint André, premier diſciple du Sauveur. En l'an 32, il fut choiſi par Jéſus-Chriſt pour vicaire. Il renia ſon maître pendant la Paſſion, mais ſe repentit. Inſtruit un des premiers de la réſurrection de Jéſus-Chriſt, il prêcha avec ſuccès dans Jéruſalem & convertit cinq mille juifs. Il établit ſon ſiége pontifical à Antioche, puis à Rome, où il fut crucifié, en 65 ou 66.

PRIERE

DIEU, qui conſacrez ce jour par le martyre de l'apôtre SAINT PIERRE, accordez à votre Égliſe d'obſerver en toutes choſes les préceptes de celui qui poſa les premiers fondements de notre religion, & continuez à étendre votre ſecours ſur ſes illuſtres ſucceſſeurs les pontifes romains, afin que, ſelon votre divine promeſſe, les portes de l'enfer ne puiſſent point prévaloir contre votre Epouſe.

SAVLE SAVLE QVID ME PERSEQ

SAINT PAUL

25 JANVIER

SAINT Paul, Apôtre des Gentils, naquit à Tarse, de parents juifs, l'an 2 de Jésus-Christ, & persécuta d'abord les chrétiens; mais, converti par une vision aux portes de Damas, il fut baptisé par Ananie. — En 58, il revint à Jérusalem, où il fut mis en prison, & enfin acquitté à Rome. Il retourna en Orient, & en 64 revint à Rome, où Néron le fit périr, en 66.

PRIERE

DIEU tout-puiſſant & clément, qui manifeſtez votre puiſſance & votre immenſe miſéricorde dans la converſion des pécheurs, faites que nous ſoyons convertis par une grâce ſemblable à celle qui changea le bienheureux apôtre PAUL en vaſe d'élection lorſque, s'avançant aux portes de Damas avec ſa troupe de Juifs & de ſatellites, il ne reſpirait que perſécution & vengeance contre les fidèles de votre ſainte Égliſe.

SAINT ANDRÉ

30 NOVEMBRE

SAINT André, l'un des douze Apôtres, né à Bethſaïde, petite ville de Galilée, était frère de ſaint Pierre & diſciple de ſaint Jean-Baptiſte. Il le rencontra ſur les bords de la mer de Galilée, au moment où il pêchait avec ſes frères, & leur dit : « Venez avec moi : je vous ferai pêcheurs d'hommes. » Auſſitôt ils quittèrent leurs filets & ſuivirent Notre-Seigneur. Saint André ſubit le martyre à Patras, en Achaïe.

PRIÈRE

SEIGNEUR, nous ſupplions humblement Votre Majeſté de vouloir bien permettre que nous ayons auprès de vous pour perpétuel interceſſeur le bienheureux apôtre ANDRÉ, qui nous annonça votre Evangile & qui confirma ſes prédications par un ſi glorieux martyre. Faites que, comme ſaint André, nous ſuivions toujours votre divin appel & nous arrivions ainſi à l'éternelle Béatitude.

S. JACQUES LE MAJEUR

25 JUILLET

SAINT Jacques, dit le Majeur, c'eſt-à-dire le plus âgé, un des douze Apôtres, fils de Zébédée & frère de Jean l'Evangéliſte, était pêcheur, &, à la voix du Seigneur, abandonna ſes filets. Il fut témoin de la Tranſfiguration de Jéſus-Chriſt. Il s'éloigna de Jéruſalem lors de l'arreſtation de N. S., mais il y revint & fut mis à mort par ordre d'Hérode Agrippa, en 44. On l'honore à Compoſtelle.

PRIERE

DIEU tout-puiſſant, Dieu éternel, qui avez permis que le bienheureux ſaint Jacques verſât ſon ſang à Jéruſalem. le premier de tous les Apôtres. pour rendre témoignage à Notre Seigneur Jéſus-Chriſt. accordez à votre Égliſe d'être toujours affermie par cette confeſſion & ſoutenue par les prières de l'Apôtre martyr que l'Eſpagne a voulu reconnaître comme ſon Patron.

ISTREESTIENNE
CHLR

SAINT JEAN

27 DECEMBRE

SAINT Jean l'Evangéliſte, Apôtre, naquit à Bethſaïde en Galilée. Jéſus-Chriſt l'aimait comme ſon diſciple de prédilection, & lui recommanda ſa mère en mourant. Il prêcha dans l'Aſie Mineure & chez les Parthes. Premier évêque d'Ephèſe, il fut arrêté en l'an 95, conduit à Rome, jeté dans l'huile bouillante. Retiré à Pathmos, il écrivit l'Apocalypſe, revint à Ephèſe & mourut à 94 ans, en 101.

PRIÈRE

VEUILLEZ, Seigneur, répandre ſur votre Egliſe les rayons de la céleſte lumière, afin qu'éclairée par les inſtructions de ſaint Jean, votre Apôtre & votre Évangéliſte, elle arrive au bonheur éternel. Nous vous en prions par les mérites de celui que vous avez rempli, au milieu de votre Egliſe, de l'eſprit de ſageſſe & d'intelligence & que vous avez revêtu de gloire.

Ainſi ſoit-il.

SAINT ÉTIENNE

26 DECEMBRE

SAINT Etienne, premier martyr. Peu après la deſcente du Saint-Eſprit, les Apôtres voulurent s'adjoindre ſept coopérateurs ou diacres, & ſaint Etienne fut choiſi pour être leur chef, & les Apôtres lui imposèrent les mains. Dès lors Etienne, plein de foi & de vertu, fit tant de prodiges que pluſieurs Juifs l'accusèrent d'avoir blaſphémé contre Dieu & Moïſe, & il fut lapidé à Jéruſalem l'an 34.

PRIÈRE

SEIGNEUR Jéſus, à qui le ſaint martyr ETIENNE demande que vous receviez ſon eſprit, accordez-nous, par la vertu des ſacrements auxquels nous participons, la grâce de mourir dans votre amour, afin de jouir en vous du repos éternel.

S. NICOLAS, ÉVÊQUE

6 DÉCEMBRE

SAINT Nicolas, évêque de Myre, en Syrie, fleurit ſous Conſtantin le Grand. Il naquit à Patarre, perdit de très-bonne heure ſes parents & diſtribua aux pauvres toutes ſes richeſſes. Il prêcha malgré la défenſe de Dioclétien & de Licinus, qui le perſécutèrent, aſſiſta au concile de Nicée & mourut vers 342.

PRIÈRE

O Dieu qui avez honoré votre bienheureux pontife Nicolas du don des miracles, accordez-nous d'être délivrés des flammes éternelles par la vertu de ſes mérites & de ſes prières, car nous avons confiance en celui que la jeuneſſe prie d'une manière toute ſpéciale & qui durant ſa vie montra qu'il n'était étranger à aucune ſouffrance.

SAINT HILAIRE

14 JANVIER

SAINT Hilaire, évêque de Poitiers, né en cette ville, de parents païens, embrassa la religion chrétienne après l'avoir sérieusement étudiée, & fut élu évêque en un moment où Constance persécutait les catholiques qui ne voulaient point se faire Ariens. Il défendit la foi aux conciles de Milan & Béziers. Exilé en Phrygie, il reparut au concile de Séleucie, revint à Poitiers & mourut vers 367.

PRIÈRE

Puissions-nous, Seigneur, profiter de la fête de votre pontife Hilaire, docteur de l'Eglise, afin que de même qu'il a conservé, dans toute notre France, intacte la foi à votre Verbe Consubstantiel, ainsi nous persévérions nous-mêmes, par son intercession, dans cette croyance & que nous ne vivions plus désormais que pour le Verbe, votre Fils. Ainsi soit-il.

HIC MARTINVS CVI NVLLI NOCVIT

SAINT MARTIN

11 NOVEMBRE

SAINT Martin, évêque de Tours, naquit vers 316, à Sabarie en Pannonie, de parents païens. Contre leur volonté, il ſe fit recevoir catéchumène & ſervit comme ſoldat. A Amiens, il donna ſon manteau à un pauvre, & Jéſus-Chriſt lui apparut. Il fut ordonné prêtre par ſaint Hilaire, vécut en ermite et fut ſacré évêque de Tours en 374. Il bâtit le monaſtère de Marmoutier, & mourut vers 397.

PRIÈRE

O Dieu qui veillez ſur votre peuple avec bonté, qui le gouvernez avec amour; & qui établiſſez pour le conduire des miniſtres qui ſont les vicaires de votre charité, accordez, par l'interceſſion de ſaint MARTIN, l'eſprit de ſageſſe à ceux que vous avez chargés du gouvernement de votre Egliſe, afin que l'avancement ſpirituel des brebis faſſe la joie éternelle des paſteurs.

S. THOMAS D'AQUIN

18 JUILLET

SAINT Thomas d'Aquin, docteur de l'Egliſe, né en 1227 à Rocca-Secca, près le mont Caſſin, entra à dix-huit ans chez les dominicains. Il étudia ſous Albert le Grand, à Cologne, ſuivit ſon maître à Paris, & fut reçu docteur. Il y prêcha & enſeigna & s'attira l'eſtime de ſaint Louis. En 1272, il profeſſa la théologie à Naples, & en 1274 il mourut à Foſſe-Neuve, près Frotinone.

PRIÈRE

SEIGNEUR, répandez dans votre Egliſe l'eſprit dont était animé ſaint THOMAS D'AQUIN dans l'exercice du miniſtère ſacré, afin qu'en étant remplis comme lui, nous nous appliquions à aimer ce qu'il a aimé & à pratiquer ce qu'il a enſeigné. car heureux eſt l'homme qui médite dans ſon cœur les voies de la ſageſſe & qui en ſuit les traces ſans s'en écarter.

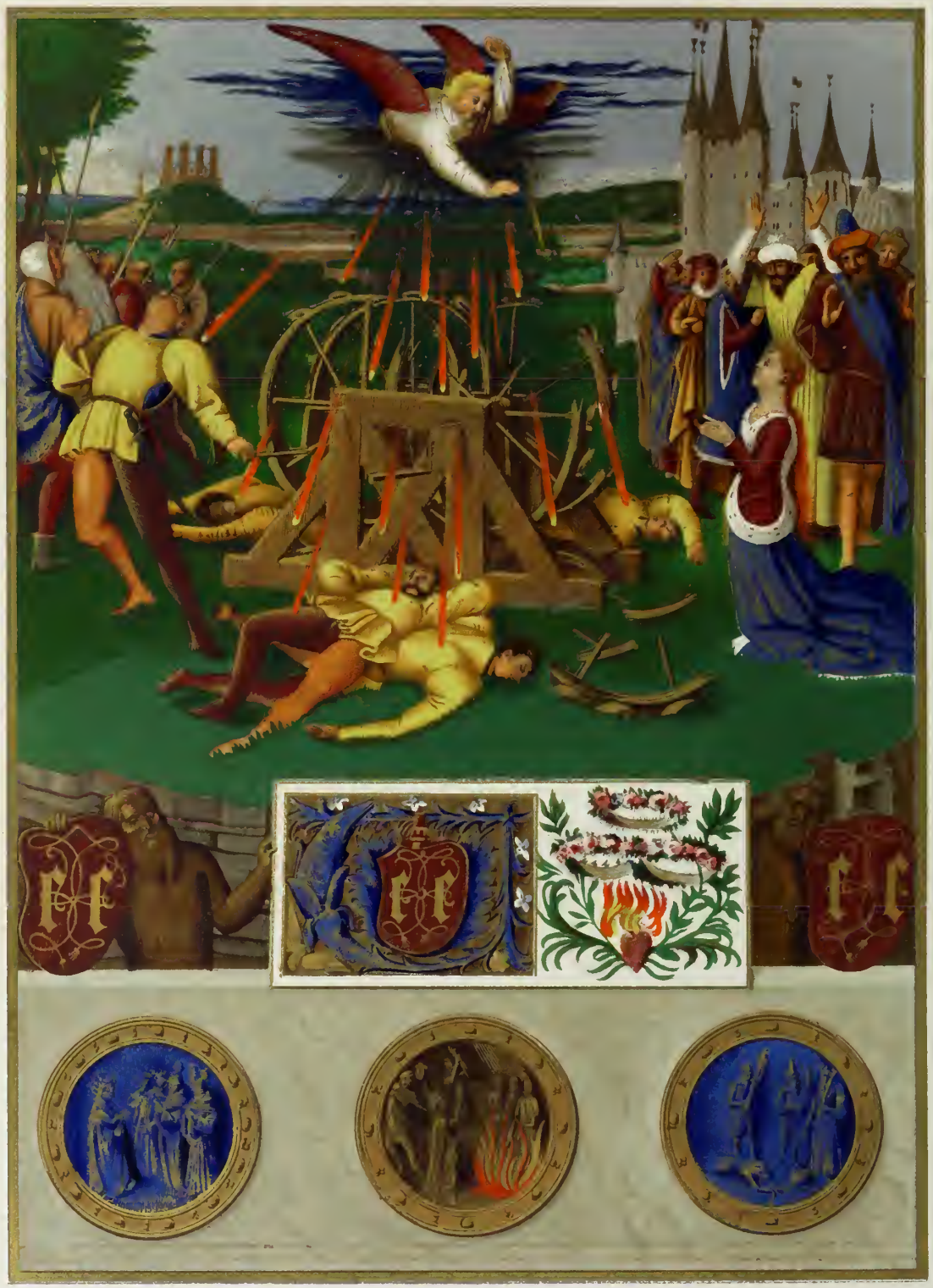

SAINTE CATHERINE

25 NOVEMBRE

SAINTE Catherine, vierge & martyre, vivait à Alexandrie & fut mise à mort vers 312, ſous Maximin Daïa. Dès ſa plus tendre enfance elle ſe livra à l'étude des belles-lettres, & à dix-huit ans elle convertit pluſieurs philoſophes chargés par l'empereur de la faire apoſtaſier. Elle fut jetée en priſon, mais y convertit l'impératrice & un officier nommé Porphyre, qui furent martyriſés avec elle.

PRIÈRE

O Dieu, qui avez donné à ſainte CATHERINE la force de remporter la palme de la virginité & du martyre, accordez-nous, par ſes prières, la grâce de conſerver une entière pureté de corps & d'eſprit, en ſorte que nous ne ſoyons vaincus ni par les attraits de la concupiſcence ni par la rigueur des maux & de l'affliction.

PAX

SAINTE APOLLINE

9 FEVRIER

SAINTE Apolline, encore nommée Apollonie, vierge & martyre, vivait à Alexandrie, en 248, ſous Décius, qui, après avoir trahi Philippe l'Arabe, revêtit la pourpre. Une ſédition fut excitée en cette ville contre les Chrétiens, & Apolline fut arrêtée. Ne voulant pas ſacrifier aux idoles, on la condamna à être brûlée vive, & on la jeta dans le bûcher préparé pour ſon ſupplice.

PRIÈRE

O Dieu qui, entre les effets merveilleux de votre puiſſance, avez accordé la couronne du martyre au ſexe même le plus faible, faites que, célébrant le martyre de ſainte APOLLINE, vierge & martyre, nous profitions de ſes exemples pour marcher dans la voie qui conduit à vous.

Lectures

et

Méditations

NVITATORIV
ENIE EXVLEM' ONO IVBILEM' DEO SALVTARI NRO

JOB

IL y avait dans la terre de Hus un homme nommé Job; cet homme était ſimple & droit, craignant Dieu & s'éloignant du mal, & il eut ſept fils & trois filles. Il poſſédait ſept mille moutons, trois mille chameaux, cinq cents paires de bœufs & cinq cents ânesſes. Or, un jour, le Seigneur dit à Satan : N'as-tu point fait attention à Job, mon ſerviteur? Il n'a point d'égal ſur la terre. Satan, lui répondant,

dit : Eſt-ce ſans intérêt que Job craint Dieu. Mais étendez votre main, touchez ſes os & ſa chair, & vous verrez qu'il vous blaſphèmera en face. Satan, étant ſorti de devant le Seigneur, frappa Job d'un ulcère très-malin depuis la plante des pieds juſqu'au ſommet de la tête, & Job, aſſis ſur un fumier, ôtait avec un têt la pourriture qui ſortait de ſon ulcère. Trois amis de Job, ayant appris les maux qui lui étaient arrivés, s'étaient concertés pour le viſiter enſemble & le conſoler.

antiquités
judaïques
de Flav. Josèphe

J.J.J.

ANTIQUITÉS

JUDAIQUES

LIVRE III

Auſſitôt les armées des *Iſraélites* & des *Amalécites* en vinrent aux mains avec une extrême ardeur de part & d'autre; & comme les chefs n'oublièrent rien pour les animer, le combat fut très-opiniâtre. Moïſe, de ſon côté, combattait par ſes prières; & ayant remarqué que lorſque ſes mains étaient élevées vers le Ciel les ſiens étaient victorieux,

& qu'au contraire quand la laſſitude le contraignait de les abaiſſer les Amalécites avaient l'avantage, il pria Aaron, ſon frère d'en ſoutenir une & Uron, ſon beau-frère, qui avait épouſé Marie, ſa ſœur, de ſoutenir l'autre. Ainſi les Iſraélites demeurèrent pleinement victorieux, & il ne ſerait pas reſté un ſeul des Amalécites ſi la nuit qui ſurvint n'eût donné moyen à une partie de ſe ſauver à la faveur des ténèbres.

LIVRE IV

Après avoir donné des ordres. Josué fit avancer l'armée vers la ville de Jéricho. Elle en fit sept fois le tour, les sacrificateurs marchant devant l'arche & sonnant du cor comme les jours précédents, afin d'animer les soldats; & à la fin du septième tour toutes les murailles tombèrent d'elles-mêmes. Un événement si prodigieux épouvanta

de telle ſorte les habitants que, leur ayant fait perdre le cœur, les Hébreux entrèrent de tous côtés ſans trouver aucune réſiſtance. Ainſi ils en firent un carnage horrible & n'épargnèrent pas même les femmes & les enfants. Ils mirent le feu dans la ville & réduiſirent auſſi en cendres toutes les maiſons de la campagne. La ſeule Rahab, avec ſes parents qui s'étaient ſauvés dans ſa maiſon, fut exempte de cette déſolation générale & menée à Joſué.

LIVRE V

L'appréhenſion des Hébreux d'être entièrement défaits fut ſi grande qu'ils dépêchèrent vers le Sénat & le Grand Sacrificateur pour les prier de leur envoyer l'arche d'alliance; & ils ne doutaient pas qu'avec ce ſecours ils remporteraient la victoire, parce qu'ils ne conſidéraient pas que Dieu, qui avait prononcé la ſen-

tence de leur châtiment, était plus puiſſant que l'arche, que l'on ne révérait & qui ne méritait d'être révérée qu'à cauſe de lui. On envoya donc l'arche dans le camp, & Ophni & Phinées l'accompagnèrent, à cauſe de la vieilleſſe de leur père: & il leur dit à tous deux que, s'il arrivait qu'elle fut priſe & qu'ils euſſent ſi peu de cœur que de ſurvivre à une telle perte, ils ne ſe préſentaſſent jamais devant lui.

L'arrivée de l'arche donna une grande joie aux Iſraélites.

LIVRE VII

La bataille que Saül venait de perdre ſe donna dans le même temps que David avait défait les Amalécites; & deux jours après ſon retour, un homme qui était échappé du combat vint ſe jeter à ſes pieds avec ſes habits déchirés & la tête couverte de cendres. Il lui demanda d'où il venait, & il lui répondit qu'il venait du camp; que la bataille

s'était donnée, que les Israélites l'avaient perdue; qu'ayant rencontré le Roi si affaibli par ses blessures qu'il n'avait pu se tuer, quoiqu'il se fût efforcé de le faire pour ne pas tomber vivant en la puissance de ses ennemis; il lui avait commandé de l'achever; qu'il lui avait obéi, & que pour preuve de ce qu'il disait, il lui apportait ses bracelets d'or & son diadème. David ne pouvant douter d'une si funeste nouvelle, déchira ses habits & fondit en pleurs.

LIVRE VIII

Le Roi Salomon commença à bâtir le temple en la quatrième annee de ſon règne, cinq cent quatre-vingt-douze ans depuis la ſortie d'Egypte, mille vingt ans après qu'Abraham fut ſorti de Méſopotamie pour venir en la terre de Chanaan, mille quatre cent quarante ans depuis le déluge & trois mille cent deux ans depuis la création du monde.

La longueur du temple était de ſoixante coudées, ſa hauteur d'autant & ſa largeur de vingt.

LIVRE IX

Salmanazar, roi d'Aſſyrie, ayant appris qu'Oſée, roi d'Iſraël, avait envoyé ſecrètement vers le roi d'Egypte pour le porter à entrer en alliance contre lui, marcha avec une grande armée vers Samarie, en la ſeptième année du règne de ce même prince & en la ſeptième année d'Ezéchias, roi de Juda ; prit Oſée priſonnier, détruiſit en-

tièrement le royaume d'Iſraël. en emmena tout le peuple captif en Médie & en Perſe. & envoya à Samarie & dans tous les autres lieux du royaume d'Iſraël des colonies de Chutiens, qui ſont les peuples d'une province de Perſe, qui portent ce nom à cauſe du fleuve Chuth, le long duquel ils demeurent. C'eſt ainſi que ces dix tribus qui compoſaient le royaume d'Iſraël furent chaſſées de leur pays.

LIVRE X

La ville de Jérusalem fut prise environ la mi-nuit, en la onzième année & au neuvième jour du quatrième mois du règne de Sédécias, par *Neregel*, *Seréser*, *Semegarnabu*, *Sarsachim*, *Rabsarès* & *Rebmag*, généraux de l'armée de Nabuchodonosor. Ils marchèrent droit au temple, & le roi Sédécias avec sa femme, ses enfants, ses proches & les personnes de qualité qu'il

aimait le plus, ſortit de la ville pour s'enfuir par certains détroits dans le déſert. Les Babyloniens le joignirent près de Jéricho & le menèrent à leur roi, Nabuchodonoſor, qui le traita d'impie d'avoir violé la promeſſe qu'il lui avait faite de lui conſerver le royaume dont il lui avait mis la couronne ſur la tête; il fit enſuite tuer, en ſa préſence, ſes fils & ſes amis, lui fit crever les yeux & commanda de l'enchaîner pour le mener à Babylone.

LIVRE XI

En la première année du règne de Cyrus, roi de Perſe, Dieu, touché de compaſſion, accomplit ce qu'il avait prédit par le prophète Jérémie avant même la ruine de Jéruſalem, qu'après que nous aurions paſſé ſoixante & dix ans en ſervitude ſous Nabuchodonoſor & ſes deſcendants, nous retournerions en notre pays, rebâtirions le temple et jouirions de notre première félicité.

Le roi Cyrus fit assembler à Babylone les principaux des Juifs & leur dit de retourner en leur pays & de rebâtir la ville de Jérusalem & le temple. Aussi il mit dans le cœur de Cyrus d'écrire cette lettre. Voici ce que déclare le roi Cyrus : « Nous croyons que le Dieu tout-puissant qui nous a établi roi de toute la terre, est le Dieu que le peuple d'Israël adore : car il a prédit que nous porterions le nom que nous portons & que nous rebâtirions le temple de Jérusalem. »

LIVRE XII

La crainte de s'engager dans une guerre contre les Romains ayant obligé le roi Antiochus d'abandonner la conquête d'Egypte, il vint avec ſon armée à Jéruſalem, cent quarante-trois ans depuis que Séleucus & ſes ſucceſſeurs régnaient en Syrie. Il ſe rendit maître ſans peine de cette grande ville, parce que ceux de ſa faction lui en ouvrirent la porte.

fit tuer pluſieurs du parti contraire, prit quantité d'argent & s'en retourna à Antioche.

LIVRE XIII

Baccide, général de l'armée de Démétrius, fachant que Jonathas s'était retiré dans le marais du Jourdain, choisit le jour du sabbat pour l'attaquer, dans la créance que le désir d'observer la loi l'empêcherait de combattre. Jonathas représenta aux siens que, les ennemis qu'ils avaient en tête & le fleuve qui était derrière eux

leur ôtant tout moyen de fuir, il n'y avait que le courage qui pût les garantir d'un ſi grand péril. Il fit enſuite ſa prière à Dieu, attaqua les ennemis, en tua pluſieurs, & voyant Baccide venir à lui, il déploya toutes ſes forces pour lui porter un grand coup; mais il l'évita; & alors Jonathas, ſe jeta avec les ſiens dans le fleuve & le passèrent tous à la nage, ce que les ennemis n'oſaient faire.

LIVRE XIV

Lorſque après trois mois de ſiége le temple fut pris un jour de jeûne, quoique les Romains tuaſſent tous ceux qu'ils rencontraient, la frayeur de la mort ne put empêcher ceux qui étaient occupés à ſes divines cérémonies de continuer à les célébrer. La ſainteté du temple fut violée d'une étrange ſorte: car, au lieu que juſqu'alors les profanes non-ſeulement n'a-

vaient jamais mis le pied dans le ſanctuaire, mais ne l'avaient jamais vu, Pompée y entra avec pluſieurs de ſa ſuite & vit ce qu'il n'était permis de regarder qu'aux ſeuls ſacrificateurs. Il y trouva la table, les chandeliers & les coupes d'or, une grande quantité de parfums & dans le tréſor ſacré environ deux mille talents Sa piété l'empêcha d'y vouloir toucher.

TABLE DES MATIÈRES

DE LA PREMIÈRE PARTIE

L'ŒUVRE DE JEHAN FOUCQUET

FAUX TITRE.
NOM DU SOUSCRIPTEUR.
ARMES OU CHIFFRE.
SOUVENIRS DE FAMILLE.
PORTRAIT DE NOTRE SAINT PÈRE LE PAPE
Bref de Sa Sainteté.
TITRE GÉNÉRAL.
PREMIERE PARTIE.
TITRE DES HEURES DE Me EST. CHEVALIER
TITRE DE L'OFFICE DE LA SAINTE VIERGE
A Hommage des anges à la Mère de Dieu.
O L'enfant Jésus sur le sein de sa mère.
H Annonciation 1
A Matines 1
PREMIER NOCTURNE. 9
Q Mariage de la Vierge. 9
SECOND NOCTURNE. 15
F Visitation 15
TROISIÈME NOCTURNE 24

A Laudes. 37
N Adoration des Mages. 37
A Prime 47
HH Bethléem et les bergers. 47
A Tierce. 59
B Notre-Dame avertie de sa mort prochaine . 59
A Sexte 69
AA Mort de Notre-Dame 69
A None 76
R Funérailles de la sainte Vierge. 77
A Vêpres. 85
T Assomption de la Mère de Dieu. 85
A Complies. 92
P Couronnement de Marie dans le ciel. . . . 92
X Gloire de Marie 103
OFFICE DE LA PASSION. 104
D Les funérailles 105
A Matines 105
L L'institution de l'Eucharistie 107
K Sainte Madeleine aux pieds de N.-S . . . 111
A Laudes. 116
Y N.-S. trahi au Jardin des Olives 119
U J.-C. devant Pilate. 121
A Prime 123
J J.-C. portant sa croix. 123
I Mort de J.-C. sur le Calvaire. 127
A Tierce. 130
NN J.-C. mort sur la croix 131
CC Le corps du Sauveur descendu de la croix. 135

A Sexte 137
V Jésus mort sur les genoux de sa mère . . . 137
A None 144
BB N.-S. mis au tombeau 145
S Ascension 149
A Vêpres 151
FF La Pentecôte 151
EE Mission des apôtres 155
A Complies 158
E Le jugement dernier 161

SAINTS ET SAINTES

G Naissance de saint Jean-Baptiste 165
OO Crucifiement de saint Pierre 167
MM Conversion de saint Paul 169
DD Martyre de saint André 171
SS Décapitation de saint Jacques le Majeur . . 173
JJ S Jean l'évangéliste dans l'île de Pathmos. 175
PP Lapidation de saint Étienne 177
Z Saint Nicolas évêque 179
KK Saint Hilaire, évêque de Poitiers 181
GG Saint Martin de Tours 183
C Saint Thomas d'Aquin 185
I.I. Sainte Catherine d'Alexandrie 187
RR Sainte Apolline 189

LECTURES ET MÉDITATIONS

Job 191
M Job frappé de la lèpre 191

LIVRE TROISIÈME. 193
J.J.J. Assistance céleste prêtée au ministère de Moïse 193
LIVRE QUATRIÈME 195
EEE Chute des remparts de Jéricho 195
LIVRE CINQUIÈME 197
GGG L'Arche d'alliance prise par les Philistins. 197
LIVRE SEPTIÈME 199
QQ David apprend la mort de Saül. 199
LIVRE HUITIÈME. 201
DDD Construction du 1er temple de Jérusalem. 201
LIVRE NEUVIÈME. 203
TT La captivité des dix tribus. 203
LIVRE DIXIÈME 205
YY Prise de Jérusalem par l'armée de Nabuchodonosor 205
LIVRE ONZIÈME. 207
UU La liberté rendue aux Juifs 207
LIVRE DOUZIÈME. 209
XX Entrée du roi Antiochus IV à Jérusalem. . 209
LIVRE TREIZIÈME. 211
HHH Bataille de Jonathas contre Baccide . . 211
LIVRE QUATORZIÈME. 213
ZZ Pompée dans le sanctuaire des Juifs. . . 213
Table des matières de la première partie.

Coopérateurs.
Chromolithographie de Lemercier.

COOPÉRATEURS

DESSINS

MM. HENDSCHEL, DE FRANCFORT
GEWUNDEL, DE MUNICH
LAVRIL, DE PARIS
RACINET PÈRE, DE PARIS
AUGUSTE PIRON, D'ANVERS
H. GARD. DE PARIS

CHROMOGRAPHIE

MINIATURES	ENTOURAGES
MM. PRALON	MM. WERNER
DAUMONT	LEROUX
RÉGAMEY	OLLE
LEROUX	BODIN
BAUER	Dlle D'ALIGNY

GRAVURE EN TAILLE-DOUCE

M. COLIN

IMPRESSION EN TAILLE DOUCE

M. SARAZIN

IMPRESSIONS TYPOGRAPHIQUES

M. POITEVIN

ET M. D. JOUAUST

CHROMOLITHOGRAPHIE
LEMERCIER
& Cie

Special 83-B
7985
v.1

THE GETTY CENTER
LIBRARY